

STRATEGIA DE DEZVOLTARE LOCALĂ A MICROREGIUNII CEAHLĂU 2014-2020

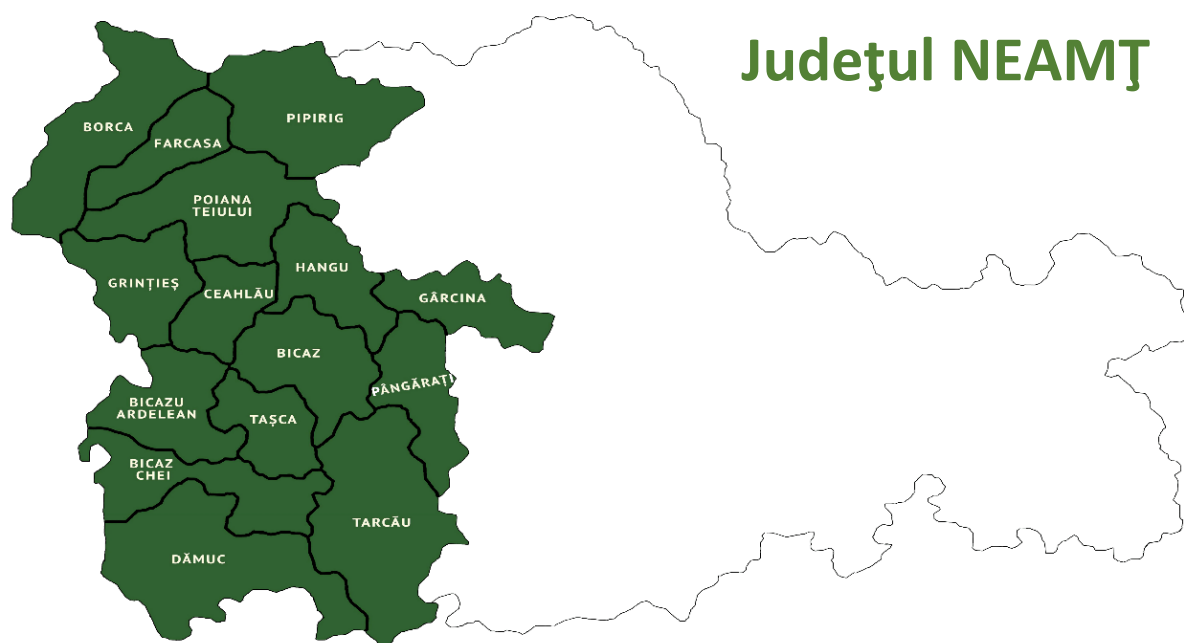

Beneficiar: GRUPUL DE ACȚIUNE LOCALĂ CEAHLĂU

Elaborator: SC ASCEDO INTERNAȚIONAL SRL

OPIS

CAPITOLE	PAG
INTRODUCERE	1-2
CAPITOLUL I: Prezentarea teritoriului și a populației acoperite - analiza diagnostic	3-7
CAPITOLUL II: Componenta parteneriatului	8-9
CAPITOLUL III: Analiza SWOT (analiza punctelor tari, punctelor slabe, oportunităților și amenințărilor)	10-14
CAPITOLUL IV: Obiective, priorități și domenii de intervenție	15-17
CAPITOLUL V: Prezentarea măsurilor	18-54
CAPITOLUL VI: Descrierea complementarității și/sau contribuției la obiectivele altor strategii relevante (naționale, sectoriale, regionale, județene etc.)	55-57
CAPITOLUL VII: Descrierea planului de acțiune	58-59
CAPITOLUL VIII: Descrierea procesului de implicare a comunităților locale în elaborarea strategiei	60-61
CAPITOLUL IX: Organizarea viitorului GAL - Descrierea mecanismelor de gestionare, monitorizare, evaluare și control a strategiei	62-66
CAPITOLUL X: Planul de finanțare al strategiei	67
CAPITOLUL XI: Procedura de evaluare și selecție a proiectelor depuse în cadrul SDL	68-69
CAPITOLUL XII: Descrierea mecanismelor de evitare a posibilelor conflicte de interese conform legislației naționale	70
ANEXA 1: Acord de parteneriat + HCL/ alte documente justificative	71-94
ANEXA 2: Fișa de prezentare a teritoriului	95-98
ANEXA 3: Componenta parteneriatului	99-102
ANEXA 4: Planul de finanțare	103-106
ANEXA 5: Hartă administrativă și geografică a teritoriului	107-110
ANEXA 6: Documente justificative privind animarea	111-351
ANEXA 7: Documente justificative ale membrilor parteneriatului	352-393
ANEXA 8: Fișe de post	394-400

INTRODUCERE

Strategia de dezvoltare Locală a microregiunii Ceahlău se constituie ca instrument de planificare pe termen mediu și presupune o viziune de dezvoltare realistă și realizabilă prin atingerea obiectivelor și măsurilor stabilite în urma analizei situației existente, în concordanță cu obiectivele programului LEADER.

Aceasta implică principiile dezvoltării durabile a unui teritoriu omogen, din punct de vedere al teritoriului acoperit, și nivel de dezvoltare economico-socială finalizând cerințele actuale și oferind generațiilor viitoare posibilitatea realizării propriilor obiective de dezvoltare.

Scopul său este acela de a conduce la creșterea calității vieții și crearea de noi locuri de muncă implementând măsuri de reabilitare / modernizare, dezvoltarea infrastructurii, dezvoltarea tuturor formelor de turism, dezvoltarea societății civile, dezvoltarea serviciilor sociale, dezvoltarea culturii și susținerea tradițiilor populare și sprijinirea mediului de afaceri. Toate aceste mențiuni vor avea ca rezultat transformarea microregiunii Ceahlău într-un pol microzonal de dezvoltare economico-socială.

Motivatie

Strategia dorește să furnizeze toate elementele necesare luării unor decizii locale corecte și coerente, să reprezinte un ghid de regenerare și dezvoltare a microregiunii Ceahlău în deplin acord cu voința cetățenilor.

Misiune

Misiunea strategiei este de a mobiliza toate resursele umane, materiale și financiare dobândite la nivel local, atrase fie folosind resursele proprii sau alte surse externe (finanțări nerambursabile), pentru a implementa măsurile și proiectele propuse, astfel încât afirmațiile anterioare să poată deveni realitate.

Experiența acumulată de Grupul de Acțiune Locală CEAHLAU prin implementarea Strategia de Dezvoltare Locală în perioada de programare 2007-2013 va aduce plus valoare noii dezvoltări a teritoriului GAL și un plus de performanță în activitățile întreprinse, valorificată și prin prisma păstrării integrității echipei GAL.

Pentru a asigura masa critică în vederea promovării zonei, dar și pentru a extinde și îmbunătăți experiența echipei de implementare a GAL și a actorilor locali, se are în vedere dezvoltarea de noi acțiuni de cooperare cu alte GAL-uri sau parteneriate care funcționează după principiul LEADER.

De aceea, pentru perioada 2014-2020 GAL CEAHLAU intenționează să dezvolte noi acțiuni de cooperare prin intermediul sub-măsurii 19.3 „Pregătirea și implementarea activităților de cooperare ale Grupului de Acțiune Locală”, ce vor răspunde priorităților și vor contribui la îndeplinirea obiectivelor din prezenta strategie, obiective ce sunt descrise în capitolul 4 al Strategiei de Dezvoltare Locală GAL CEAHLAU 2014-2020.

Pentru reușita acestei misiuni trebuie parcurs un proces axat pe participare, colaborare, consultare publică, planificare rațională, capacitate de organizare și efort susținut.

Viziune

Viitorul comunității este dependent de factorii sociali, economici și de mediu, precum și de activitățile care vor fi întreprinse de toți actorii implicați în dezvoltarea comunității (autoritățile locale, organizațiile, instituțiile) prin parteneriatul creat. Acestea, printr-un efort conjugat și orientat către susținerea viziunii, pot contribui la atingerea ei.

Asociația Grupul de Acțiune Locală CEAHLAU urmărește aceleași obiective generale și specifice cu cele ale Politicii Agricole Comune U.E., ale LEADER și PNDR și presupune dezvoltarea microregiunii Ceahlău într-o manieră specifică, adaptată nevoilor și priorităților acesteia. Valoarea adăugată a abordării parteneriatului (conturat și prin prezența Consiliului Județean Neamț) deriva din acele inițiative locale care combină soluții ce răspund problematicei existente la nivelul comunităților locale, reflectate în acțiuni specifice acestor nevoi într-o abordare unitară.

Principalele obiective previzionate a fi atinse ca urmare a implementării LEADER în teritoriul GAL CEAHLAU sunt:

1. Dezvoltarea economică și socială echilibrată și durabilă a teritoriului LEADER din GAL CEAHLAU, prin:

- Incurajarea activităților economice non-agricole în domeniul producției și serviciilor în teritoriul GAL Ceahlău;
- Promovarea turismului și a tradițiilor locale și conservarea și promovarea patrimoniul cultural și istoric;
- Îmbunătățirea infrastructurii sociale în vederea facilitării accesului la servicii sociale de baza a categoriilor de populație defavorizată sau minoritară.
- Îmbunătățirea infrastructurii la scară mică și a serviciilor locale de baza destinate populației din teritoriu LEADER al GAL Ceahlău;
- Asigurarea accesului la infrastructura de comunicații în bandă largă în zonele din cadrul microregiunii Ceahlău, care nu sunt în prezent deservite, conform ANCOM, în vederea realizării unei dezvoltări durabile.

2. Creșterea competitivității exploatațiilor agricole de pe teritoriul LEADER al GAL Ceahlău prin:

- Acțiuni de formare, informare și transfer de cunoștințe în vederea restructurării și modernizării sectorului agricol din microregiunea Ceahlău;
- Acțiuni de informare și transfer de cunoștințe în vederea încurajării formelor asociative, altele decât asociații ale crescătorilor de animale;
- Susținerea fermelor de semisubzistență în vederea restructurării și modernizării acestora;
- Creșterea productivității agricole și a valorii adăugate a produselor.

3. Asigurarea gestionării durabile a resurselor naturale și combaterea schimbărilor climatice de pe teritoriul LEADR al GAL Ceahlău, prin:

- Conștientizarea problemelor legate de mediu și educarea populației școlare din microregiunea CEAHLAU în scopul atenuării schimbărilor climatice;
- Creșterea viabilității exploatațiilor agricole și sectorului privat din microregiunea Ceahlău prin asigurarea gestionării durabile a resurselor naturale și promovarea producerii energiei pe bază de resurse regenerabile;
- Protejarea obiectivelor publice și private împotriva inundațiilor și a efectelor negative ale acestora.

CAPITOLUL 1. PREZENTAREA TERITORIULUI ȘI A POPULAȚIEI ACOPERITE - ANALIZĂ DIAGNOSTIC

Suprafață, relief și acces

Microregiunea GAL Ceahlău este situată, din punct de vedere geografic, în Carpații Orientali, fiind alcătuită din unități teritorial administrative ale județului Neamț. Acesta cuprinde un număr de 15 localități, din care 14 sunt comune (Bicaz Chei, Bicazu Ardelean, Borca, Ceahlău, Dămuc, Farcașa, Gîrcina, Grințieș, Hangu, Pîngărați, Pipirig, Poiana Teiului, Tarcău, Tașca) și un oraș (Bicaz). Datorită poziționării, aceste localități reprezintă zona de legătură dintre Regiunea de Dezvoltare Nord-Est și Regiunea de Dezvoltare Centru.

Suprafața totală a localităților componente a Grupului de Acțiune Locală Ceahlău

GAL Ceahlău este de **2285.8 kmp**, reprezentând **38.8%** din totalul suprafeței județului Neamț. Comuna Tarcău este localitatea cu cea mai mare suprafață totală (398.9 kmp - 17.4% din suprafața GAL Ceahlău), în timp ce comuna Farcașa are cea mai scăzută suprafață reprezentând doar 4.0% din total GAL Ceahlău. Teritoriul Grupului de Acțiune Locală Ceahlău este alcătuit în cea mai mare parte din formațiuni muntoase. Zona joasă este limitată de luncile și terasele apelor curgătoare, aspect favorabil instalării așezărilor omenești și terenurilor arabile.

Localitate	Suprafata	% GAL
Tarcău	398.9	17.4%
Borca	205.2	9.0%
Pipirig	196.8	8.6%
Damuc	178.1	7.8%
Poiana Teiului	165.6	7.2%
Oras Bicaz	138.9	6.1%
Grințieș	138.7	6.1%
Gîrcina	122.5	5.4%
Pîngărați	121.9	5.3%
Hangu	121.7	5.3%
Bicazu Ardelean	111.7	4.9%
Bicaz Chei	102.3	4.5%
Ceahlău	95.6	4.2%
Tașca	95.6	4.2%
Farcașa	92.3	4.0%
Total GAL	2285.8	100%

Sursa datelor: Institutul Național de Statistică

Fiind situat în partea centrală a Carpaților Orientali, teritoriul GAL Ceahlău cuprinde mai multe masive muntoase cu caractere petrografice diferite: Munții Bistritei (Vf. Budacu - 1859 m, Vf. Grințieș - 1758 m), Masivul Ceahlău, Munții Hășmașului, Munții Tarcăului (Vf. Glodu - 1439 m).

Accesul în localitățile componente ale Grupului de Acțiune Locală Ceahlău se poate realiza atât prin intermediul căilor rutiere, cât și prin intermediul căilor feroviare. Accesul feroviar este posibil doar în orașul Bicaz, prin calea ferată secundară 509 (Bacău - Piatra Neamț - Bicaz). Mai există o cale ferată cu ecartament normal între Bicaz - Bicazu Ardelean - Bicaz Chei, însă este utilizată doar pentru transport marfă.

Clima

Clima, în ansamblul localităților componente ale Grupului de Acțiune Locală Ceahlău, înregistrează trăsăturile climatului temperat continental, cu particularitățile specifice părții de est a țării. De asemenea, deosebirile sunt determinate de altitudine, de particularitățile circulației atmosferice impuse de formele și fragmentarea reliefului, cât și de marile suprafețe ale lacurilor apărute în urma amenajării hidroenergetice a Bistritei.

Reteaua hidrografică

Din punct de vedere hidrografic, teritoriul GAL Ceahlău aparține în cea mai mare parte bazinului hidrografic al râului Bistrița. Râul Bicz traversează orașul Bicz pe o lungime de 7 km, din totalul de 35 km. Punctul de confluență cu Bistrița se află tot pe teritoriul orașului. Pe teritoriul GAL Ceahlău există și surse de **apă subterană**: numeroase izvoare dulci de foarte bună calitate și izvoare minerale, sulfuroase și sarate. Teritoriul este bogat în surse de apă subterană, mai ales în zona de luncă. Lacurile existente pe teritoriul județului sunt artificiale, fiind amenajate în scopuri complexe (hidroenergetice, pentru atenuare viituri, irigații, piscicultură, rezerva de apă, agrement). Din cele patru lacuri de acumulare existente în întreg județul (Pîngărați, Vaduri, Bicz Izvorul Muntelui și Cuejdel), acumularea Izvorul Muntelui este cea mai importantă, având o suprafață de aproximativ 3120 ha și un volum de apă de aproximativ 1251 milioane m³.

Solurile și vegetația

Din punct de vedere geomorfologic, o mare parte din teritoriul GAL Ceahlău aparține zonei cristalino-mezozoică, specifică munților Bistrița, Gurghiu și Hășmaș, constituită din șisturi cristaline, peste care se suprapun dolomite triasice, calcare, conglomerate, gresii și argile. Însă există și zone (comuna Bicazu Ardelean) care se caracterizează prin prezenta calcarelor și a marnelor. În funcție de altitudine și relief, pe teritoriul Grupului de Acțiune Locală Ceahlău se pot evidenția următoarele etaje de vegetație: etajul subalpin, etajul pădurilor de molid, etajul pădurilor de foioase în amestec cu rașinoase, respectiv luncile.

Arii naturale protejate

Conform legii nr. 5/2000, zonele protejate de interes național aflate pe teritoriul Grupului de Acțiune Locală Ceahlău sunt: Cheile Biczului PN-I, Parcul Național Ceahlău, Parcul Național Cheile Biczului-Hășmaș, Rezervația faunistică Borca, Polița cu Crini PN-J, Lacul Izvorul Muntelui, Cheile Șugăului, Pârâul Borcuța, Cascada Duruitoarea, Peștera Munticelu, Piatra Teiului, respectiv Peștera Toșorog.

Parcul Național Ceahlău a fost constituit inițial ca arie protejată prin Hotărârea Consiliului de Miniștri nr.1625 din 1955. Limitele actuale marcate în teren printr-un pătrat roșu cu chenar alb, au fost stabilite prin H.G. nr.230 din 2003 privind „Delimitarea rezervațiilor biosferei, parcurilor naționale și parcurilor naturale și constituirea administrațiilor acestora”. În cuprinsul Parcului Național Ceahlău sunt incluse următoarele categorii de arii protejate:

- ✓ Rezervația științifică „Ocolașul Mare” (categoria I I.U.C.N.);
- ✓ Rezervația naturală botanică „Polița cu Crini” (categoria IV I.U.C.N. - rezervație naturală botanică destinată protejării arboretului natural de *Larix decidua* subsp. *carpatica*);
- ✓ Monumentele naturii: „Cascada Duruitoarea” și „Avenul Mare” (categoria III I.U.C.N. - monumente ale naturii de tip geologic și geomorfologic).

Potrivit datelor furnizate de rețeaua **NATURA 2000**, pe teritoriul GAL Ceahlău întâlnim următoarele **situri de importanță comunitară (SCI)**:

- ✓ Ceahlău în localitățile: Bicz, Bicazu Ardelean, Ceahlău, Grințieș, Tașca;
- ✓ Cheile Biczului-Hășmaș în localitățile: Bicz Chei, Dămuc;
- ✓ Cheile Șugăului Munticelu în localitățile: Bicz Chei, Bicazu Ardelean;
- ✓ Munții Ciucului în localitățile: Dămuc, Tarcău;
- ✓ Munții Goșman în localitățile: Pîngărați, Tarcău;

✓ Vânători Neamț în localitățile: Gîrcina, Hangu, Pipirig.

Zone cu **valoare naturală ridicată** la nivelul teritoriului GAL Ceahlău sunt considerate toate cele 15 localități.

Patrimoniul arhitectural și cultural

Primele localități atestate documentar din teritoriul acoperit de Grupul de Acțiune Locală Ceahlău sunt cele din zona Biczului (Bicazu Ardelean și Bicaz Chei), primele referiri documentare la așezările de pe valea Biczului întalnindu-se în „Privilegiul Domnesc” al domnitorului Alexandru cel Bun din anul 1412. Obiectivele culturale întalnite în Migcroregiunea Ceahlău sunt: **Mănăstirea Petru Vodă** (Poiana Teiului), **Mănăstirea Durău** (Ceahlău), **Biserica „Trei Ierarhi”** (Poiana Largului), **Biserica „Buna Vestire”** (Poiana Largului).

Populația GAL Ceahlău

Populația stabilă a celor 15 localități componente ale Grupului de Acțiune Locală Ceahlău se cifra în anul 2011, la **61577 locuitori**, potrivit Recensământului Populației și al Locuințelor. Astfel, populația GAL Ceahlău reprezintă 13.1% din totalul populației de la nivelul județului Neamț.

Comuna Pipirig este localitatea care înregistrează cea mai ridicată pondere a populației stabile din totalul populației teritoriului GAL Ceahlău. Circa 13.7% din populația care domiciliază în localitățile componente ale Grupului de Acțiune

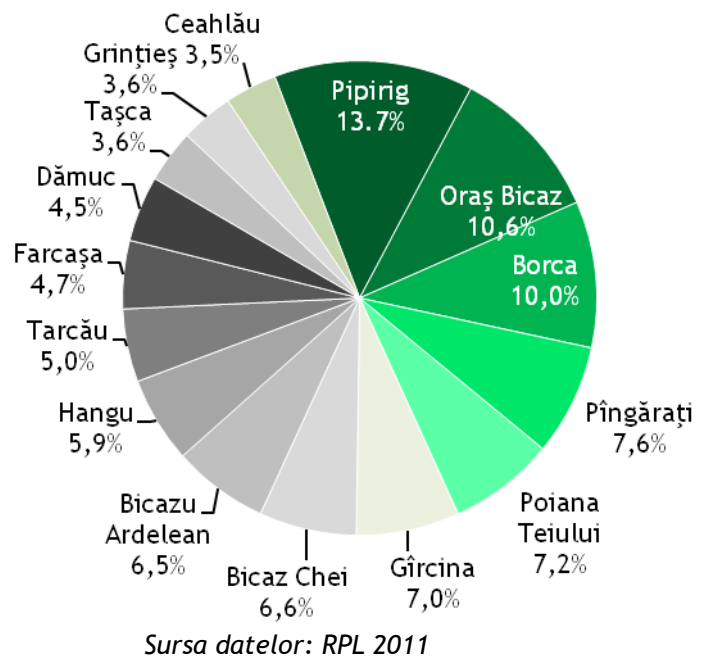

Locală Ceahlău sunt locuitori ai comunei Pipirig. Aceasta este urmată de orașul Bicaz (10.6% - 6543 persoane), comuna Borca (10.0% - 6148 persoane), comuna Pîngărați (7.6% - 4672 persoane), comuna Poiana Teiului (7.2% - 4451 persoane), comuna Gîrcina (7.0% - 4336 persoane), comuna Bicaz Chei (6.6% - 4089 persoane) și comuna Bicazu Ardelean (6.5% - 4030 persoane). La polul opus, localitatea în care se înregistrează cea mai scăzută pondere a populației stabile în totalul populației cuprinse pe teritoriul GAL Ceahlău este comuna Ceahlău (3.5% - 2180 persoane). Populația din localitățile componente ale GAL Ceahlău este echilibrată din punctul de vedere al **distribuției pe sexe**. Astfel, 49.7% dintre persoanele rezidente în această microregiune sunt de gen feminin, iar 50.3% sunt de gen masculin.

Referitor la indicele dezvoltării umane din microregiunea Ceahlău, orașul Bicaz deține cea mai ridicată valoare de 74.2, fiind urmat de comuna Ceahlău (67.1), respectiv comuna Pipirig (66.8). La polul opus, localitățile cu IDUL situat sub 55, se află comuna Hangu (49.0) și comuna Dămuc (54.4).

În ceea ce privește **densitatea populației în microregiunea GAL Ceahlău**, aceasta este de 26.9 loc/km², conform datelor publicate de Recensământul Populației și al Locuințelor. În orașul Biczaz se înregistrează cea mai ridicată valoare a densității populației (47.1 loc/km²). Cu toate acestea, densitatea populației din Biczaz este cu mult sub cea înregistrată la nivel urban în județul Neamț (78.8 loc/km²). În comuna Pipirig, spre exemplu, densitatea populației este de 42.5 persoane pe km². Comuna Tarcău este localitatea în care se înregistrează cea mai scăzută valoare a densității populației (8.7 loc/km²). Alte localități în cadrul cărora densitatea populației se situează sub nivelul mediu din Grupul de Acțiune Locală Ceahlău sunt: comuna Tașca (23.4 loc/km²), comuna Ceahlău (22.8 loc/km²), comuna Grințieș (16.0 loc/km²) și comuna Damuc (15.5 loc/km²).

Raportat la **rata de natalitate** de la nivelul teritoriului GAL Ceahlău, cel mai ridicat procent îl deține orașul Biczaz (11.5‰), fiind urmat de comunele Biczaz-Chei(10.8‰), Biczazu Ardelean (10.1‰) și Borca(10.0‰). Cea mai ridicată **rată de mortalitate** se înregistrează în comuna Ceahlău (20.6‰), respectiv în comuna Grințieș (19.4‰).

Minoritatea rroma constituie principalul grup etnic minoritar din populația stabilă de pe teritoriul GAL Ceahlău, reprezentând 0,92% din populația stabilă. UAT-urile în care se regăsește acest grup minoritar sunt: Biczaz (197 persoane), Biczaz Chei (113 persoane), Borca (211 persoane), Dămuc (4 persoane) și Farcașa (39 persoane) (*Sursa datelor: RPL2011*).

Educația

Potrivit datelor furnizate de Institutul Național de Statistică, la nivelul anului 2011, în microregiunea GAL Ceahlău existau **19 unități școlare** dispuse astfel: comuna Pipirig conținea 3 unități școlare, orașul Biczaz deținea 2 unități școlare, comuna Damuc deținea 2 unități școlare, iar celelalte comune câte o singură unitate școlară.

La nivelul teritoriului GAL Ceahlău cel mai ridicat procent al **populației școlare** este întâlnit în orașul Biczaz (17.1%), fiind urmat de procentul populației școlare din comuna Borca (16.6%), respectiv procentul populației școlare din comuna Pipirig (14.3%). La polul opus, cel mai

Densitatea populației

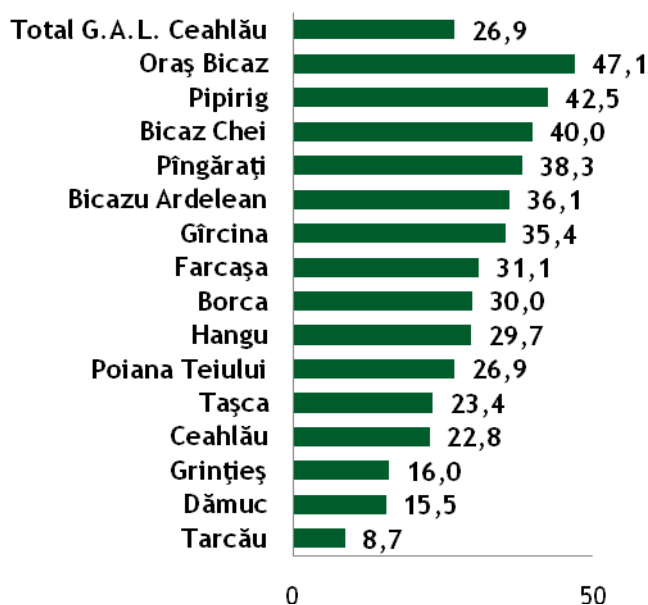

Sursa datelor: RPL, 2011

Populația școlară pe localitățile componente ale GAL Ceahlău

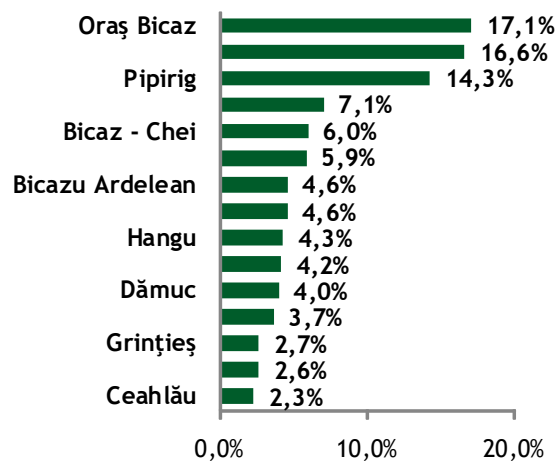

Sursa datelor: Institutul Național de Statistică

mic procent al populației școlare întâlnit la nivelul teritoriului GAL Ceahlău îl deține comuna Ceahlău (2.3%).

Economia

Sursa datelor: Analiza diagnostic GAL Ceahlău, 2016

Activitatea prestată în prezent	(%)
Creșterea animalelor	37.0%
Prestări servicii	14.8%
Comerț	11.1%
Educație și servicii sociale	9.9%
Prestări servicii prelucrarea lemnului	8.6%
Prestări servicii turism	9.9%
Prestări servicii silvice	3.7%
Productie și comerț	2.5%
Prestări servicii agricultură	1.2%
Prestări servicii medicale	1.2%
Total	100%

Sursa datelor: Analiza diagnostic GAL Ceahlău, 2016

Din analiza teritoriului reiese faptul că teritoriul GAL Ceahlău este inclus în zona montană defavorizată, dar cu valoare naturală ridicată și cu importante sit-uri Natura 2000.

Din analiza indicatorilor populație, educație, economie, se reflectă un standard de viață relativ scăzut al populației din teritoriul GAL, fapt care se justifică și din valorile indicelui de dezvoltare umană stabilite la nivel național.

Astfel, indicele dezvoltării umane din orașul Bicăz deține cea mai ridicată valoare de 74.2, fiind urmat de comuna Ceahlău (67.1), respectiv comuna Pipirig (66.8). La polul opus, localitățile cu IDUL situat sub 55, se afla comuna Hangu (49.0) și comuna Dămuc (54.4).

Din analiza diagnostic a teritoriului rezultă că microregiunea Ceahlău acoperită de parteneriatul actual, se regăsește în spațiul LEADER eligibil format atât din teritorii formate în perioada de programare 2007-2013 (12), cât și din teritorii albe (3), așa cum reiese și din Anexa 2 - Fișa de prezentare a teritoriului și Anexa 5 - Harta administrativă și geografică a teritoriului și care prezintă o structură omogenă și coerentă atât din punct de vedere al continuității teritoriale, cât și al gradului de dezvoltare economică.

CAPITOLUL 2: COMPONENTA PARTENERIATULUI

Parteneriatul public - privat al Grupului de Acțiune Locală Ceahlău este format din diverși actori publici și privați din teritoriul a 14 comune, un oraș sub 20.000 locuitori și o instituție publică de interes județean, respectiv Bicz Chei, Bicazu Ardelean, Borca, Ceahlău, Dămuc, Farcașa, Gîrcina, Grințies, Hangu, Pîngarați, Pipirig, Poiana Teiului, Tarcău, Tașca, orașul Bicz și Consiliul Județean Neamț - în conformitate cu cerințele și criteriile Programului LEADER, pentru a elabora și implementa Strategia de Dezvoltare Locală a Asociației Grupul de Acțiune Locală Ceahlău.

Parteneriatul, a cărui componență este descrisă și în **Anexa 3**, este format din 39 de membri fiind structurat astfel:

Tipul parteneri	Numar	Pondere din total
Parteneri publici	16	39,02%
Parteneri privați	16	39,02%
Parteneri reprezentanți societate civilă	9	21,96%
TOTAL	41	100%

Pondere partenerilor privat-public în cadrul G.A.L Ceahlau

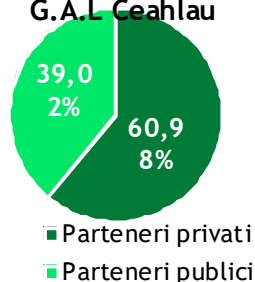

Pondere partenerilor în cadrul G.A.L Ceahlau

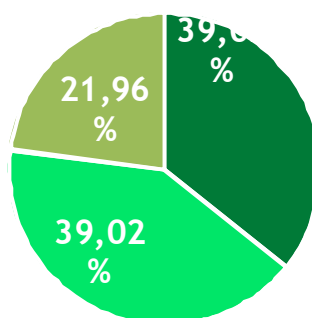

Reprezentarea sectorului privat și societății civile în cadrul parteneriatului = criteriu CS 2.1/de evaluare	25	60,97%
--	----	--------

După cum se poate observa, ponderea partenerilor privați și ai reprezentanților societății civile reprezintă 60,97% din total parteneriat.

Aceștia sunt reprezentați de:

- 16 operatori economici (S.C. Fagul Prodimpex S.R.L., S.C. Grup Lp Prod S.R.L., S.C. Viva Grin S.R.L., S.C. Proinstal S.R.L., S.C. Nița Construct S.R.L., ,, Sava G. Vasile P.F.A., , Linu Gheorghe P.F.A., Anastasiei Ion I.I., Tănasă Petrică I.I., Dahon Mihai I.I., SC NEO STEJARRO SRL, SC TRANSFORESTCOM SRL, SC CABANA ALMAS SRL, BERARIU IRINA INTREPRINDERE INDIVIDUALA, TODIREL VICTOR PERSOANA FIZICA AUTORIZATA, MUNTEANU MARIA INTREPINDERE INDIVIDUALA) care au ca domenii de activitate exploatarea și prelucrarea lemnului, creșterea animalelor, turism și alimentație publică;
- 7 forme asociative ale crescătorilor de animale de pe teritoriul GAL Ceahlău (Asociația Crescătorilor De Taurine Stînișoara, Asociația Crescătorilor de Taurine Ceahlău, ,

Asociația Crescătorilor de Taurine Valea Borcutului, Asociația Crescătorilor de Taurine Valea Sabasei, Asociația Fermierul Dămuc, Asociația Crescătorilor de Taurine Cheile Bicazului, COOPERATIVA AGRICOLA HASMASUL MARE);

- 1 asociație care sprijina interesele comunității rrome de pe teritoriul GAL (, ASOCIATIA PENTRU INCLUZIUNE SOCIALA APIS NEAMȚ);
- 1 asociație care are ca principal domeniu de interes protecția mediului (Asociația “Biopuls” Tașca).

Parteneriatul public este format din cele 15 UAT-uri aferente localităților de pe teritoriul LEADER acoperit, la care se adaugă Consiliul Județean Neamț.

În vederea elaborării Strategiei de Dezvoltare Locală a microregiunii Ceahlău pentru perioada de programare 2014-2020, s-a constituit un nou parteneriat privat - public în baza unui Acord de Parteneriat, reprezentând atât teritorii care au fost acoperite de G.A.L. Ceahlău selectat în cadrul PNDR 2007-2013, cât și teritorii albe care nu au mai făcut parte până în prezent din teritoriul LEADER.

Menționăm că parteneriatul actual a beneficiat de sprijin pregător pentru elaborarea SDL prin accesarea măsurii 19.1, dar în perioada cuprinsă între data semnării deciziei de finanțare nr. D191000001151290001/11.01.2016 cu A.F.I.R. și data depunerii S.D.L. spre evaluare de către A.M. P.N.D.R. în cadrul măsurii 19.2, acesta a fost modificat prin includerea unui nou partener din sectorul public (Consiliul Județean Neamț), menținând însă criteriile de eligibilitate și selecție care au generat acest sprijin, respectiv ponderea sectorului privat și a societății civile este în continuare cuprins între 51% și 75%, cu respectarea prevederilor referitoare la modificarea Deciziei de finanțare aferente sub-măsurii 19.1.

În acest context, în **Anexa 1 - Acordul de parteneriat** este prezentat angajamentul asumat de către toți membrii parteneriatului de implementare a SDL pentru perioada de programare 2014-2020.

Prin **Anexa 7 - Documente justificative ale membrilor parteneriatului** s-a completat componența parteneriatului cu documente justificative, respectiv:

- Documente de înființare care atesta forma de organizare a partenerilor privați și societatea civilă (statut însoțit de acte adiționale unde este cazul);
- Documente justificative din care sa reiasă obiectul de activitate, data înființării, sedii sociale (certIFICATE de înregistrare);
- Hotărârile de consiliu local pentru partenerii publici.

Actorii locali din teritoriu s-au implicat activ în acțiunile premergătoare elaborării Strategiei de Dezvoltare Locală a microregiunii Ceahlău, respectiv acțiunile de animare și consultare a membrilor comunității și în organizarea grupurilor de lucru în vederea identificării de soluții la problemele existente, abordând oportunitățile și provocările identificate la nivel local și modul în care acestea vor reuși să crească interesul pentru dezvoltarea proiectelor inovative de utilitate publică și/sau cu impact economic, social, cultural și natural.

CAPITOLUL 3. ANALIZA SWOT (ANALIZA PUNCTELOR TARI, PUNCTELOR SLABE, OPORTUNITĂȚILOR ȘI AMENINȚĂRILOR)

ANALIZA SWOT A TERITORIULUI GAL CEHLĂU	
Puncte tari	Puncte slabe
<p>-Amplasarea într-o zonă de legătura dintre Regiunea de Dezvoltare Nord-Est și Regiunea de Dezvoltare Centru;</p> <p>-Suprafața mare a fondului funciar în localitățile componente ale G.A.L. Ceahlău (228.580 hectare)</p> <p>-Existența a importante resurse naturale pe raza microregiunii, precum: numeroase izvoare dulci, minerale, sulfuroase și sărate; materiale de construcții, resurse floristice și faunistice deosebite, resurse peisagistice importante, petrol (se găsește în cantități medii), gaze naturale (se exploatează în cantități medii doar în zonele unde nu se află la adâncimi foarte mari), sare</p> <p>-Gradul scăzut de poluare a aerului, apei și solului;</p> <p>-Existența unor zone protejate de interes național (Legea nr.5/2000), precum: Cheile Bicazului, Parcul Național Ceahlău, Parcul Național Cheile Bicazului - Hășmaș, Rezervația faunistică Borca, Polița cu crini PN-J;</p> <p>-Existența a 4 lacuri de acumulare pe teritoriul GAL (Pîngărați, Vaduri, Bicz Izvorul Muntelui și Cuejdel)</p> <p>-Existența unor formațiuni carstice cu potențial turistic ridicat (Cheile Bicazului PN-I, Parcul Național Ceahlău, Parcul Național Cheile Bicazului-Hășmaș, Rezervația faunistică Borca, Polița cu crini PN-J, Lacul Izvorul Muntelui, Cheile Șugăului, Pârâul Borcuța, Cascada Duruitoarea, Peștera Munticelu, Piatra Teiului, respectiv Peștera Toșorog.);</p> <p>-Existența următoarelor sit-uri de importanță comunitară (SCI): Ceahlău; Cheile Bicazului-Hășmaș; Cheile Șugăului Munticelu; Munții Ciucului; Munții Gosman; Vânători Neamț</p> <p>-Existența infrastructurii utilitare în majoritatea</p>	<p>-Infrastructură rutieră națională și județeană depreciate (DN15, DN 15B, DJ);</p> <p>-Frecvente zone inundabile cauzate de torenți;</p> <p>-Preponderența fermelor zootehnice sub limita de 8.000 SO (ferme mici/ferme de familie, definite în PNDR 2014-2020);</p> <p>-Teritoriu încadrat în zona montană defavorizată</p> <p>-Slaba diversificare a economiei locale; majoritatea localităților componente au întreprinderi active doar în câteva din sectoarele economiei naționale, în special comerț;</p> <p>-Lipsa documentelor de proprietate pentru bunurile imobile ale locuitorilor din teritoriul GAL, respectiv a intabulării cadastrale ;</p> <p>-Starea proastă a infrastructurii fizice și de utilități;</p> <p>-Absența spiritului antreprenorial al populației;</p> <p>-Lipsa de informare a agricultorilor cu privire la normele europene privind îndeplinirea condițiilor pentru plățile directe și accesare de fonduri europene;</p> <p>-Lipsa unei politici sistematice de recalificare și specializare pentru o agricultură performantă (managementul fermei, management financiar, specializări tehnice în domeniul creșterii animalelor);</p> <p>-Fragmentarea suprafețelor agricole ce conduce la practicarea unei agriculturi tradiționale slab competitive economic;</p>

<p>comunelor din GAL</p> <ul style="list-style-type: none"> -Distanța mică de Municipiul Reședință de județ Piatra Neamț -Ponderea ridicată a pădurilor din totalul fondului funciar; -Potențial turistic ridicat datorită cadrului natural, numeroaselor obiective culturale și istorice (Mănăstirea Durău, Palatul Cnejilor, etc.) ,păstrării obiceiurilor, tradițiilor populare și existenței specialităților gastronomice tradiționale; -Existența fermelor zootehnice mici cu potențial de creștere; -Potențial ridicat pentru cultivarea fructelor de pădure, ciuperci și a plantelor medicinale; -Existența structurilor asociative a crescătorilor de animale; -Existența de ONG-uri membre în GAL în domeniul protecției mediului și reprezentării minorității rrome, precum și asociațiilor crescătorilor de animale; -Prin poziționarea sa, teritoriul GAL Ceahlău reprezintă un nod rutier principal, asigurând legături cu Transilvania prin partea de sud -est (pe axa Bicz - Piatra Neamț), respectiv prin partea de vest (pe axa Bicz - Gheorgheni) și cu Moldova - Bucovina prin partea de Nord Est (pe axa Poiana Largului - Târgu Neamț) ; -Nivel ridicat de dezvoltare a activităților industriale, mai ales în domeniul exploatarei lemnului; -Potențial crescut de fermieri în domeniul creșterii de bovine și ovine. 	<ul style="list-style-type: none"> -Capacitate redusă de cazare raportat cu potențialul turistic al zonei; -Servicii de agrement turistic deficitar raportat cu potențialul turistic al zonei; -Slaba promovare turistică a obiectivelor culturale și istorice ale microregiunii; -Existența fermelor de semisubzistență (peste 45% din fermieri dețin sub 5 capete bovine, 50% între 5-15 ovine, 50% sub 5 capete caprine); -Lipsa structurilor asociative, altele decât asociațiile crescătorilor de animale; -Prezența de comunități segregate (comunități de etnie rromă, comunități izolate) la nivel de GAL; -Prezența în pondere mare a comunităților sărace la nivel de teritoriu GAL; -Lipsa informațiilor cu privire la persoanele dezavantajate social, persoanele aflate sub risc, minorități); -Infrastructura socială nedevelopată în raport cu nevoile locale - lipsa de specialiști (psihologi, asistenți sociali); -Resurse financiare, materiale și umane ale UAT-urilor de pe teritoriul GAL limitate; -Dotarea serviciilor publice (situații de urgență, întreținere drumuri, spații verzi, etc.) cu utilaje și echipamente depășite moral și tehnic; -Costuri mari cu întreținerea parcului tehnic din dotarea UAT; -Atractivitate scăzută pentru tineri de a se angaja în primărie; -Dotare materială veche și insuficientă.
Oportunități	Amenințări
<ul style="list-style-type: none"> -Existența programelor naționale de dezvoltare ce stabilesc axele prioritare și domeniile majore de intervenție în domeniile resurselor 	<ul style="list-style-type: none"> -Despăduriri necontrolate cu implicații în generarea alunecărilor de teren; -Dezvoltarea nesistematizată a

<p>umane, dezvoltării durabile, transporturilor, dezvoltării rurale, etc.;</p> <ul style="list-style-type: none"> -Finanțări nerambursabile existente pentru dezvoltarea mediului de afaceri, sectorului agricol și public prin programe europene (inclusiv LEADER) și guvernamentale; -Oferirea de facilități investitorilor străini de către autoritățile publice; -Introducerea de norme și condiții legislative pentru certificarea produselor locale ca produse montane; -Cooperarea mediului privat cu autoritățile publice locale, cu instituțiile de învățământ superior și centrele de cercetare și dezvoltare; -Existența facilităților acordate de stat în domeniul agricol și zootehnic: subvenții, etc. -Dezvoltarea de noi atracții și activități turistice; -Participarea la târguri de turism naționale și internaționale; -Elaborarea unor planuri și strategii de dezvoltare a teritoriului, la nivel local, județean sau regional care să fructifice potențialul deținut; -Promovarea de circuite turistice all inclusive la nivel de GAL Ceahlău; -Implementarea de proiecte de infrastructură turistică de către administrația publică locală; -Îmbunătățirea sistemelor de informare și orientare turistică; -Organizarea de către GAL a evenimentelor de promovare cu participarea producătorilor locali; -Orientarea turiștilor către destinații din România datorită instabilității în zone turistice consacrate europene (Paris, Madrid, Bruxelles) dar și Turcia; -Valorificarea potențialului nautic al Lacului Bicăz în structuri de agrement; -Creșterea numărului de locuri de muncă prin dezvoltarea afacerilor agricole; -Orientarea investitorilor către investiții în soluții de monitorizare și raportare prin internet de bandă largă; -Posibilitatea dezvoltării de parteneriate de tip 	<p>construcțiilor care poate afecta potențialul natural al teritoriului;</p> <ul style="list-style-type: none"> -Lipsa piețelor de desfacere pentru produsele locale; -Obținerea de produse agricole în mod tradițional fără garanția certificării dpdv al calității produselor; -Lipsa unităților de colectare , procesare și comercializare produse locale pe teritoriul GAL; -Tendința de îmbătrânire a populației și depopularea mediului rural din teritoriul GAL ca urmare a scăderii natalității și a migrației tinerilor către țările europene dezvoltate; -Slaba implementare a sistemului de asigurare a calității producției și produselor; -Slaba preocupare pentru introducerea noilor tehnologii și pentru activitatea de cercetare- dezvoltare; -Frecvența ridicată a perioadelor secetoase poate duce la scăderea productivității în sectorul zootehnic și vegetal; -Orientarea consumatorilor de produse agroalimentare pentru produse comercializate în super și hypermarket-uri, în detrimentul produselor locale; -Lipsa unei rețele de colaborare între producători locali și prestatori de servicii turistice pentru facilitarea comercializării produselor locale; -Migrarea forței de muncă în străinătate sau chiar în alte orașe, din cauza lipsei de locuri de muncă la nivel local; -Fluctuația forței de muncă; -Orientarea turiștilor români către alte destinații turistice interne și externe, ca urmare a lipsei unei politici coerente de promovare a zonei și a potențialului turistic;
--	--

<p>public-privat în domeniul economic;</p> <ul style="list-style-type: none"> -Finanțări guvernamentale și europene (LEADER, POCU) pentru dezvoltarea serviciilor sociale și de incluziune socială; -Posibilitatea dezvoltării de parteneriate de tip public-privat în domeniul serviciilor sociale; -Desfășurarea unor campanii de informare și conștientizare a populației privind integrarea și incluziunea socială a persoanelor aflate sub risc; -Finanțări europene și guvernamentale pentru administrația publică în vederea realizării de investiții de utilitate publică; -Acoperirea unor nevoi locale de anvergură mică și medie prin GAL Ceahlău 	<ul style="list-style-type: none"> -Scăderea calității ofertei de cazare și alimentație publică datorită lipsei de investiții pentru modernizarea acestora; -Lipsa structurilor de agrement (pârtie de schi, trasee tematice); -Lipsa interesului spre a dezvolta activități agricole sau zootehnice; -Resurse proprii limitate pentru realizare de investiții (80% ar fi dispuși să investească până în 15.000 euro într-o exploatare agricolă); -Creșterea numărului de persoane defavorizate, persoane aflate sub risc; -Creșterea infractionalității și abuzurilor asupra femeilor și copiilor ca urmare a condițiilor precare socio-economice; -Lipsa strategiilor de dezvoltare a serviciilor sociale; -Lipsa unor politici coerente de incluziune socială; -Birocrație excesivă și lipsa unor politici legislative coerente privind dezvoltarea sectorului economic; - Lipsa de implicare activă a personalului din UAT datorită condițiilor de salarizare precară; -Lipsa de politici de atragere a personalului specializat în accesarea de fonduri nerambursabile.
---	---

Analiza SWOT identifică la nivelul teritoriului GAL Ceahlău următoarele aspecte: practicarea unei agriculturi cu productivitate redusă, populație majoritară în agricultură de semisubzistență, cu un nivel scăzut de pregătire în domeniul agricol și antreprenorial, dotări materiale deficitare la nivelul exploatațiilor, procent ridicat al populației îmbătrânite datorită migrației populației tinere ca efect al neatractivității economice a teritoriului, acces la servicii de bază și infrastructură sub nivelul zonelor urbane, dezvoltare insuficientă a economiei non - agricole în domeniul producției și serviciilor către populație, lipsa acută de locuri de muncă, populație aflată în risc de sărăcie și excluziune socială, în special în rândul populației de etnie rromă, bătrâni.

Analizând comparativ nevoile de dezvoltare identificate la nivel GAL Ceahlău cu punctele tari, s-au priorizat direcțiile de dezvoltare ale SDL pentru ameliorarea punctelor slabe, exploatând oportunitățile, astfel:

1. Dezvoltarea economică și socială echilibrată și durabilă a teritoriului LEADER din GAL CEAHLĂU, prin:

- încurajarea activităților economice non-agricole în domeniul producției și serviciilor în teritoriul GAL Ceahlău;
- promovarea turismului și tradițiilor locale, conservarea și promovarea patrimoniului cultural și istoric;
- îmbunătățirea infrastructurii sociale în vederea facilitării accesului la servicii sociale de bază a categoriilor de populație defavorizată sau minoritară;
- îmbunătățirea infrastructurii la scară mică și a serviciilor locale de bază destinate populației din teritoriul LEADER al GAL Ceahlău;
- asigurarea accesului la infrastructura de comunicații în bandă largă în zonele din cadrul microregiunii Ceahlău, care nu sunt în prezent deservite, conform ANCOM, în vederea realizării unei dezvoltări durabile.

2. Creșterea competitivității exploatațiilor agricole de pe teritoriul LEADER al GAL Ceahlău prin:

- acțiuni de formare, informare și transfer de cunoștințe în vederea restructurării și modernizării sectorului agricol din microregiunea Ceahlău;
- acțiuni de informare și transfer de cunoștințe în vederea încurajării formelor asociative, altele decât asociații ale crescătorilor de animale;
- susținerea fermelor de semisubzistență în vederea restructurării și modernizării acestora;
- creșterea productivității agricole și a valorii adăugate a produselor.

3. Asigurarea gestionării durabile a resurselor naturale și combaterea schimbărilor climatice de pe teritoriul LEADR al GAL Ceahlău, prin:

- conștientizarea problemelor legate de mediu și educarea populației școlare din microregiunea CEAHLĂU în scopul atenuării schimbării climatice;
- creșterea viabilității exploatațiilor agricole și sectorului privat din microregiunea Ceahlău prin asigurarea gestionării durabile a resurselor naturale și promovarea producerii energiei pe bază de resurse regenerabile;
- protejarea obiectivelor publice și private împotriva inundațiilor și a efectelor negative ale acestora.

CAPITOLUL 4: OBIECTIVE, PRIORITĂȚI SI DOMENII DE INTERVENTIE

În vederea elaborării Strategiei de Dezvoltare a teritoriului LEADER din cadrul GAL Ceahlău, s-a procedat initial la evaluarea situației curente realizată prin consultări între toți partenerii relevanți publici și privați din teritoriu, respectiv prin acțiunile de animare și a chestionarelor aplicate comunităților, ale căror rezultate s-au folosit în elaborarea analizei diagnostic și a analizei SWOT, principalele instrumente manageriale în vederea identificării nevoilor de la nivelul teritoriului și calea ce trebuie urmată în vederea realizării de proiecte prin care să fie atrase fonduri nerambursabile prin programul LEADER 2014-2020, direcționate astfel încât să asigure dezvoltarea mai multor direcții identificate ca prioritare.

Măsurile propuse vor contribui la dezvoltarea teritoriului din GAL Ceahlău într-o manieră specifică, adaptată nevoilor și priorităților identificate. Valoarea adăugată a măsurilor derivă din acele inițiative locale care combină soluții ce răspund problematicii existente la nivelul comunităților locale, reflectate în acțiuni specifice acelor nevoi, folosind punctele tari și oportunitățile identificate în analiza SWOT în vederea reducerii efectelor punctelor slabe și a amenințărilor.

Măsurile propuse se regăsesc în tabelul, care redă schematic logica intervenției în PROGRAMARE:

Tabel nr. 1

Obiectivul de dezvoltare a teritoriului LEADER al GAL Ceahlău	Priorități de dezvoltare a teritoriului LEADER al GAL Ceahlău	Domenii de Intervenție	Măsuri	Indicatori
1. Dezvoltarea economică și socială echilibrată și durabilă a teritoriului LEADER din GAL CEHLAU Obiective transversale: Mediu, climă și inovare	P6: Obținerea unei dezvoltări teritoriale echilibrate a economiilor și comunităților rurale, inclusiv crearea și menținerea de locuri de muncă	6A) Facilitarea diversificării, a înființării și a dezvoltării de întreprinderi mici, precum și crearea de locuri de muncă	M1/6A Incurajarea micilor întreprinzători din teritoriul LEADER din GAL CEHLAU	Nr. de locuri de muncă create: 6 Nr. total de întreprinderi sprijinite: 13 Număr de proiecte ce au componentă inovativă sau de protecția mediului: 5
		6B) Incurajarea dezvoltării locale în zonele rurale	M 2/6B Imbunătățirea infrastructurii la scara mică și a serviciilor de bază în comunitățile din spațiul LEADER, premisa dezvoltării microregiunii Ceahlău	Populația netă care beneficiază de servicii/infrastructura îmbunătățită: 1.500 Nr. UAT-uri sprijinite: 5
			M 3/6B Dezvoltarea infrastructurii sociale pentru facilitarea accesului la servicii sociale de baza	Populația netă care beneficiază de infrastructura socială creată: 50 Număr de locuri de muncă

			pentru populația din microregiunea Ceahlău (Centre comunitare multifuncționale)	create: 1 Numarul intreprinderilor, asociatiilor care beneficiaza de infrastructura imbunatatite: 1
			M 4/6B Promovarea incluziunii comunității rrome din microregiunea Ceahlău prin educație	Numarul copiilor de etnie rroma care participa la actiunile proiectului: 10 Numarul copiilor de etnie rroma care au abandonat scoala si se vor intoarce intr-o forma de invatamant: 5
			M 5/6B Dezvoltarea și promovarea sectorului turistic și protejarea moștenirii naturale, culturale și istorice din spațiul LEADER a GAL Ceahlău, în vederea realizării unei dezvoltări durabile a teritoriului	Număr de locuri de muncă create:2 Numar de persoane beneficiare in mod direct de servicii/infrastructura imbunatatite -100
		6C) Sporirea accesibilității, a utilizării și a calității tehnologiilor informației si comunicațiilor (TIC) în zonele rurale	M 6/6C Investiții în infrastructura de bandă largă în microregiunea Ceahlău	Număr de locuri de muncă create: 1 Numar net de gospodarii care beneficiaza de servicii/infrastructura imbunatatita: 20
2. Creșterea competitivității exploatațiilor agricole de pe teritoriul LEADER al GAL Ceahlău	P1 Incurajarea transferului de cunoștințe și a inovării în agricultură , în silvicultură și în zonele rurale	1A) Incurajarea inovării, a cooperării și a creării unei baze de cunoștințe în zonele rurale	M 7/1A Acțiuni de formare, informare și transfer de cunoștințe în vederea restructurării și modernizării sectorului agricol din microregiunea Ceahlău	Număr de actiuni prevazute prin proiect: 2 Număr de persoane instruite/informate: 20
	P2: Creșterea viabilității exploatațiilor și a	2A) Imbunătățirea performanței economice a tuturor exploatațiilor	M 8/2A Susținerea fermelor mici din microregiunea Ceahlău în vederea	Număr de exploatații sprijinite: 3 Număr de proiecte ce au componentă inovativă sau de

	competitivității tuturor tipurilor de agricultură în toate regiunile și promovarea tehnologiilor agricole inovative și a gestionării durabile a pădurilor	agricole și facilitarea restructurării și modernizării exploatațiilor, în special în vederea creșterii participării pe piața și a orientării spre piața, precum și a diversificării activităților agricole	restructurării și modernizării acestora	protecția mediului: 3 Număr de locuri de muncă create: 2
				Număr de exploatații sprijinite: 0 Număr de proiecte ce au componentă inovativă sau de protecția mediului: 0 Număr de locuri de muncă create: 0
3. Asigurarea gestionării durabile a resurselor comune și combaterea schimbărilor climatice de pe teritoriul LEADR al GAL Ceahlău	P6: Obținerea unei dezvoltări teritoriale echilibrate a economiilor și comunităților rurale, inclusiv crearea și menținerea de locuri de muncă	6B) Incurajarea dezvoltării locale în zonele rurale	M 10/6B Îmbunătățirea eficienței energetice, a gestionării inteligente a energiei și a utilizării energiei din surse regenerabile în infrastructurile publice și în sectorul privat din microregiunea Ceahlău	Număr de proiecte ce au componentă inovativă sau de protecția mediului: 10 Populația netă ce beneficiază de infrastructura îmbunătățită Număr de locuri de muncă nou create Numărul de instituții care beneficiază de infrastructură îmbunătățită Lungimea albiei/digurilor corectate și realizate

Precizăm că numărul total de locuri de muncă propuse prin SDL va fi de minim 12

Pentru măsurile ce vizează investițiile în infrastructura socială și pentru minorități se vor lansa cu prioritate sesiuni de depunere a proiectelor. În cazul în care nu se vor înregistra depunători, atunci G.A.L. Ceahlău va fi beneficiarul direct a acestor măsuri.

În tabelul 2 sunt prezentați indicatorii de monitorizare specifici domeniilor de intervenție:

Tabel nr. 2

Domenii de Intervenție	Indicator de Monitorizare	Domenii de Intervenție	Indicator de Monitorizare
1A	Cheltuieli publice totale	6A	Locuri de muncă create
2A	Numărul de exploatații agricole/Beneficiari instruiți	6B	Populație netă care beneficiază de servicii/infrastructură îmbunătățite
5C	Totalul Investițiilor	6C	Populație netă care beneficiază de servicii TIC

CAPITOLUL 5: PREZENTAREA MĂSURILOR

În cadrul acestui capitol sunt prezentate măsurile din cadrul strategiei stabilite în funcție de obiectivele de dezvoltare stabilite în conformitate cu toate documentele emise în perioada de animare și consultare, respectiv cu analiza SWOT, codificate în funcție de obiectivul de dezvoltare al teritoriului GAL Ceahlău și contribuția acestora la domeniul de intervenție.

Grupul de Acțiune Locală Ceahlău își propune să realizeze în perioada 2014-2020 selecții de proiecte aferente tuturor măsurilor propuse și descrise în continuare în vederea atingerii obiectivelor de dezvoltare și a indicatorilor de realizare propuși.

În acest context sunt propuse 10 fișe de măsuri completate în conformitate cu modelul prezentat în ghidul solicitantului pentru participarea la selecția strategiilor de dezvoltare locală.

Elaborarea acestora s-a realizat în conformitate cu cerințele de dezvoltare ale Comunității Europene și principiilor de dezvoltare durabilă prin abordarea de tip LEADER și prevăd acțiuni realizate de toți actorii implicați în viața comunității, în beneficiul și în interesul dezvoltării microregiunii Ceahlău.

Denumire Masură	Încurajarea micilor întreprinzători din teritoriul LEADER din G.A.L. CEHLĂU
Codul Măsurii	M1 / 6A
Tipul Măsurii	<input checked="" type="checkbox"/> Investiții <input type="checkbox"/> Servicii <input type="checkbox"/> Sprijin Forfetar
<p>1.Descrierea generală a Măsurii</p> <p>Promovarea unei dezvoltări echilibrate, în vederea realizării coeziunii economice și sociale impune acordarea unei atenții deosebite dezvoltării localităților din microregiunea Ceahlău. Aceasta se explica prin necesitatea creării de locuri de muncă alternative, precum și a surselor de venituri adiționale din activități non-agricole, alături de reorientarea forței de muncă spre activități non-agricole productive și către dezvoltarea serviciilor deficitare pentru populația din teritoriul GAL Ceahlău.</p> <p>Sectorul economic joacă un rol deosebit de important în dezvoltarea oricarei localități, fiind motorul dezvoltării și valorificării potențialului existent. Un bun mediu de afaceri, existența unor reale oportunități pentru IMM-uri, vor conduce la creșterea de ansamblu a economiei din microregiunea Ceahlău.</p> <p>De asemenea, sprijinirea sectorului economic non agricol reprezintă una din nevoile prioritare identificate la nivelul teritoriului GAL Ceahlău pe parcursul acțiunilor de animare /consultare și aplicare a chestionarelor desfășurate premergător elaborării SDL.</p>	
Obiectivele de dezvoltare rurală (conform Reg. UE 1305/2013, art. 4)	3 Obținerea unei dezvoltări teritoriale echilibrate a economiilor și comunităților rurale, inclusiv crearea și menținerea de locuri de muncă
Obiectivele specifice ale Măsurii	<p>Obiectivul general al măsurii este:</p> <p>1. Dezvoltarea economică și socială echilibrată și durabilă a teritoriului LEADER din GAL CEHLĂU</p> <p>Obiective specifice:</p> <p>1.Stimularea mediului de afaceri din microregiunea Ceahlău prin înființarea și dezvoltarea de IMM-ri în domeniul neagricol</p> <p>2. Crearea de facilități de ocupare a forței de muncă disponibilă în cadrul microregiunii Ceahlău prin crearea de noi locuri de muncă</p> <p>3. Dezvoltarea de activități economice neagricole prin asigurarea gestionării durabile a resurselor naturale și promovarea producerii energiei pe bază de resurse regenerabile;</p>
Contribuția la Prioritatea/prioritățile prevăzute la art. 5 din Reg. UE 1305/2013	P6: Obținerea unei dezvoltări teritoriale echilibrate a economiilor și comunităților rurale, inclusiv crearea și menținerea de locuri de muncă
Contribuția la obiectivele prevăzute în Reg. 1305/2013	Măsura corespunde obiectivelor art. 19 din Reg. 1305/2013
Contribuția la domeniile de intervenție Măsurii 19.2	6A) Facilitarea diversificării, a înființării și a dezvoltării de întreprinderi mici, precum și crearea de locuri de muncă
Contribuția la obiectivele transversale ale Reg. UE 1305/2013	Mediu și inovare
Complementaritate cu	M1/6A este complementara cu masurile M7/1A si M8/2A

alte măsuri din SDL	
Sinergia dintre măsurile propuse prin SDL	<p>M 2/6B Îmbunătățirea infrastructurii la scară mică și a serviciilor de bază în comunitățile din spațiul LEADER, premisa dezvoltării microregiunii Ceahlău</p> <p>M 3/6B Dezvoltarea infrastructurii sociale pentru facilitarea accesului la servicii sociale de bază pentru populația din microregiunea Ceahlău (Centre comunitare multifuncționale)</p> <p>M 4/6B Promovarea incluziunii comunității rromice din microregiunea Ceahlău prin educație</p> <p>M 5/6B Dezvoltarea și promovarea sectorului turistic și protejarea moștenirii naturale, culturale și istorice din spațiul LEADER a G.A.L. Ceahlău, în vederea realizării unei dezvoltări durabile a teritoriului</p> <p>M 6/6C Investiții în infrastructura de bandă largă în microregiunea Ceahlău</p> <p>M 10/6B Îmbunătățirea eficienței energetice, a gestionării inteligente a energiei și a utilizării energiei din surse regenerabile în infrastructurile publice și în sectorul privat din microregiunea Ceahlău</p>
Valoarea adăugată a Măsurii	<p>Proiectele selectate vor contribui la stimularea inovării în UAT prin activități economice nou înființate, prin contribuția adusă la dezvoltarea resurselor umane, prin crearea de locuri de muncă și combaterea sărăciei.</p> <p>Toate investițiile realizate în cadrul acestei măsuri vor fi din categoria celor „prietenoase cu mediul” fiind selectate cu prioritate proiectele care adoptă soluții de obținere a energiei din surse regenerabile și prevăd investiții care urmăresc eficientizarea consumului de energie și reducerea deșeurilor.</p> <p>Măsura vizează încurajarea și susținerea întreprinzătorilor din domeniul non-agricol pentru înființarea și/sau dezvoltarea activităților neagricole în comunele din teritoriul GAL.</p> <p>Vor fi încurajate întreprinderile din domeniul non-agricol care asigură servicii în mai mult de două UAT din GAL.</p> <p>Măsura vizează încurajarea și susținerea turismului în toate formele sale. Diversificarea economiei din microregiunea Ceahlău prin creșterea numărului de microîntreprinderi și întreprinderi mici ce activează în sectorul non-agricol, dezvoltarea serviciilor deficitare și crearea de locuri de muncă în spațiul LEADER din G.A.L. Ceahlău, în vederea diminuării disparităților dintre rural și urban, dezvoltarea activităților non-agricole existente, precum și încurajarea menținerii și dezvoltării activităților tradiționale și valorificarea resurselor non-agricole locale</p>
Trimiteri la alte acte legislative	<p>1.1 Legislația europeană:</p> <ul style="list-style-type: none"> • Regulamentul (UE) nr. 1303/2013 • Regulamentul (UE) nr. 1305/2013 • Regulamentul (UE) nr. 1407/2013 <p>1.2 Legislația Națională</p> <p>Hotărârea Guvernului nr. 226/ 2015 cu modificările și completările ulterioare</p> <p>Hotărârea Guvernului nr. 28/2008 cu modificările și completările ulterioare</p>

	<p>Hotărârea Guvernului nr. 907/2016 privind etapele de elaborare și conținutul cadru al documentațiilor tehnico-economice aferente obiectivelor/proiectelor de investiții finanțate din fonduri publice .</p> <p>Legea nr. 31/1990 cu modificările și completările ulterioare</p> <p>Ordonanța de urgență a Guvernului nr. 6/2011</p> <p>Legea nr 82/ 1991 cu modificările și completările ulterioare;</p> <p>Legea nr. 571/ 2003 privind Codul Fiscal, cu modificările și completările ulterioare;</p> <p>Legea nr. 346/ 2004 cu modificările și completările ulterioare;</p> <p>Ordin 65/2013 cu modificările și completările ulterioare</p> <p>Legislația va fi completată cu alte acte normative cu incidență în domeniu regăsite pe www.afir.info</p>
Beneficiari direcți (aplicanți)	<p>Fermieri sau membrii unei gospodării agricole, care își diversifică activitatea prin înființarea unei activități non-agricole în spațiul LEADER al microregiunii Ceahlău pentru prima dată. (start-ups)</p> <p>Micro-întreprinderi și întreprinderi mici noi, înființate în anul depunerii aplicației de finanțare sau cu o vechime de maxim 3 ani fiscali, care nu au desfășurat activități până în momentul depunerii acesteia</p> <p>Micro-întreprinderi și întreprinderi non-agricole mici existente</p> <p>Întreprinderi sociale</p>
Beneficiari indirecți (grup țintă)	Comunitatea de pe teritoriul G.A.L. CEHLĂU
Tip de sprijin (conf. Art. 67 din Reg. UE 1303/2013)	Rambursarea cheltuielilor eligibile suportate și plătite efectiv; Plăți în avans cu condiția constituirii unei garanții echivalente corespunzătoare procentului de 100% din valoarea avansului, în conf cu art. 45(4) și art. 63 ale Reg. UE 1305/2013.
Acțiuni eligibile	<p>Pentru proiecte de investiții:</p> <ol style="list-style-type: none"> 1. Activități de producție (ex: fabricarea produselor textile, îmbracaminte, articole de marochinărie, articole de hârtie și carton; fabricarea produselor chimice, farmaceutice; activități de prelucrare a produselor lemnoase inclusiv producerea de peleți și brichete; prelucrare piatră și alte produse neagricole locale, fabricare construcții metalice, mașini, utilaje și echipamente; fabricare produse electrice, electronice, etc.); 2. Activități meșteșugărești (ex: activități de artizanat și alte activități tradiționale non-agricole (ex: olărit, brodat, prelucrarea manuală a fierului, lânii, lemnului, pielii etc.); 3. Activități turistice (ex: servicii turistice de cazare, servicii turistice de agrement și alimentație publică); 4. Furnizarea de servicii în domeniile: construcții, medicale, sociale, sanitar-veterinare; reparații mașini, unelte, obiecte casnice; consultanță, contabilitate, juridice, audit; servicii în tehnologia informației și servicii informatice; servicii tehnice, administrative, etc.);
Acțiuni neeligibile	<p>Prestarea de servicii de închiriere utilaje agricole către terți;</p> <p>Producția de electricitate din biomasă ca și activitate economică;</p> <p>Cheltuielile cu achiziționarea de bunuri și echipamente "second hand";</p>
Condiții de eligibilitate	<p>Proiectul trebuie să fie realizat pe teritoriul GAL Ceahlău</p> <p>Solicitantul nu este înregistrat ca debitor la AFIR (pentru programele SAPARD/FEADR</p> <p>Solicitantul nu are un contract reziliat cu AFIR în ultimele 12 luni, dacă</p>

	<p>este reziliat din proprie inițiativă, sau 24 de luni dacă este reziliat de către AFIR pentru nerespectarea prevederilor contractuale și nu se afla într-o situație litigioasă cu AFIR, pâna la pronunțarea definitivă a instanței de judecată</p> <p>Beneficiarul să aibe sediul social sau secundar pe teritoriul G.A.L. Ceahlău</p> <p>Beneficiarul se angajează sa asigure întreținerea/mentenanța investiției pe o perioada de minim 5 ani, de la ultima plată.</p> <p>Beneficiarul trebuie să demonstreze capacitatea de a asigura cofinanțarea investiției;</p> <p>Viabilitatea economică a investiției trebuie să fie demonstrată pe baza prezentării unei documentații tehnico-economice;</p> <p>Întreprinderea nu trebuie să fie în dificultate ;</p> <p>Investiția va fi precedată de o evaluare a impactului preconizat asupra mediului și dacă aceasta poate avea efecte negative asupra mediului, în conformitate cu Legislația în vigoare .</p>
<p> criterii de selecție</p>	<p>Solicitanți eligibili Vor fi prioritizați:</p> <ul style="list-style-type: none"> • fermierii si IMM-uri ce activeaza in domeniul turismului care au beneficiat de actiuni de formare, informare si transfer de cunostinte prin masura M7/1A, • fermieri care au beneficiat de sprijin prin masura M 8/2A <p>Solicitanții nu au primit anterior sprijin comunitar pentru o Investiție similară;</p> <p>Proiectul vizează activități de producție în domeniul prelucrării produselor locale (ex:lemn, piatră,plante, etc) ;</p> <p>Proiectul vizează prestarea de servicii medicale, turistice și de agrement</p> <p>Energia provenită din surse alternative funcționale va asigura minim 5% din consumul general;</p> <p>Crearea de noi locuri de muncă cu normă întreagă;</p> <p>Întreprindere activă fără întrerupere cel puțin 2 ani și cu profit operațional în ultimul an;</p> <p>Întreprinderile din domeniul non-agricol asigură servicii în mai mult de două UAT-uri din G.A.L.</p>
<p>Sume aplicabile și rate de sprijin</p>	<p>Intensitatea sprijinului public nerambursabil este de 70%.</p> <p>Intensitatea sprijinului public nerambursabil poate fi de 85% în următoarele cazuri:</p> <ul style="list-style-type: none"> - pentru solicitanții care desfășoară activități de producție, activități meșteșugărești, servicii medicale, sanitar-veterinare - pentru fermierii care își diversifică activitatea de baza agricolă prin dezvoltarea unor activități neagricole. <p>Sprijinul se majoreaza la 85% in cazul fermierilor, in cazul in care acestia sunt:</p> <ol style="list-style-type: none"> a) persoane fizice inregistrate in registrul APIA sau ANSVSA cu cel puțin 12 luni consecutive inaintea depunerii cererii de finantare b) persoane juridice - micro intreprinderi care au ca principala activitate, activitatea agricola desfasurata cu cel puțin 12 luni consecutive inaintea depunerii Cererii de Finantare <p>Valoarea sprijinului nerambursabil nu va depăși 200.000</p>

	euro/beneficiar, cu excepția întreprinderilor unice care efectuează transport de mărfuri în contul terților sau contra cost, pentru care sprijinul nu depășește suma de 100.000 euro/proiect
Indicatori de monitorizare	Număr de locuri de muncă create; Număr total de întreprinderi sprijinite; Număr de proiecte ce au componente inovative sau de protecția mediului

Denumire Masură	Îmbunătățirea infrastructurii la scară mică și a serviciilor de bază în comunitățile din spațiul LEADER, premisa dezvoltării microregiunii Ceahlău
Codul Măsurii	M 2 / 6B
Tipul Măsurii	<input checked="" type="checkbox"/> Investiții <input type="checkbox"/> Servicii <input type="checkbox"/> Sprijin Forfetar
<p>1.Descrierea generală a Măsurii</p> <p>Promovarea unei dezvoltări echilibrate, în vederea realizării coeziunii economice și sociale impune acordarea unei atenții deosebite dezvoltării localităților din microregiunea Ceahlău. Teritoriul Grupului de Acțiune Locală Ceahlău, este alcătuit din 15 localități omogene din punct de vedere al teritoriului și dezvoltării socio economice, așa cum reiese și din analiza diagnostic realizată la cap. 1. Astfel la nivelul teritoriului se înregistrează încă deficiențe în ceea ce privește infrastructura la scară mică care să faciliteze accesul către comunități izolate sau a serviciilor publice de bază către populație. În acest context, măsura va sprijini acțiuni care vor contribui la diminuarea decalajelor economice care persistă încă la nivelul teritoriului G.A.L. Ceahlău și crearea unor condiții decente de viață la nivelul populației.</p>	
Obiectivele de dezvoltare rurală (conform Reg. UE 1305/2013, art. 4)	3 Obținerea unei dezvoltări teritoriale echilibrate a economiilor și comunităților rurale, inclusiv crearea și menținerea de locuri de muncă
Obiectivele specifice ale Măsurii	<p>Obiectivul general al Măsurii este:</p> <p>Dezvoltarea economică și socială echilibrată și durabilă a teritoriului LEADER din GAL Ceahlău .</p> <p>Obiective specifice:</p> <p>1. Creșterea calității vieții a comunităților din microregiunea Ceahlău prin îmbunătățirea infrastructurii fizice de bază în microregiunea Ceahlău;</p> <p>2. Creșterea calității vieții a comunităților din microregiunea Ceahlău prin îmbunătățirea accesului la serviciile publice de bază pentru populația din microregiunea Ceahlău.</p>
Contribuția la Prioritatea/prioritățile prevăzute la art. 5 din Reg. UE 1305/2013	P6: Obținerea unei dezvoltări teritoriale echilibrate a economiilor și comunităților rurale, inclusiv crearea și menținerea de locuri de muncă
Contribuția la obiectivele prevăzute în Reg. 1305/2013	Măsura corespunde obiectivelor art. 20 din Reg. 1305/2013
Contribuția la domeniile de intervenție Măsurii 19.2	6B) Încurajarea dezvoltării locale în zonele rurale

Contribuția la obiectivele transversale ale Reg. UE 1305/2013	Mediu, clima și inovare
Complementaritate cu alte măsuri din SDL	-
Sinergia dintre măsurile propuse prin SDL	M 1/6B Încurajarea micilor întreprinzători din teritoriul LEADER din GAL Ceahlău; M 3/6B Dezvoltarea infrastructurii sociale pentru facilitarea accesului la servicii sociale de bază pentru populația din microregiunea Ceahlău (Centre comunitare multifuncționale); M 4/6B Promovarea incluziunii comunității rrome din microregiunea Ceahlău prin educație; M 5/6B Dezvoltarea și promovarea sectorului turistic și protejarea moștenirii naturale, culturale și istorice din spațiul LEADER a GAL Ceahlău, în vederea realizării unei dezvoltări durabile a teritoriului; M 6/6C Investiții în infrastructura de bandă largă în microregiunea Ceahlău M10/6B Îmbunătățirea eficienței energetice, a gestionării inteligente a energiei și a utilizării energiei din surse regenerabile în infrastructurile publice și în sectorul privat din microregiunea Ceahlău
Valoarea adăugată a Măsurii	În cadrul acestei măsuri se va pune un mare accent pe următoarele investiții: - eficientizarea energetică a investițiilor ; - protejarea comunităților segregate (izolate, comunități rrome) prin facilitarea accesului la infrastructura rutieră ; - infrastructura educațională, medicală deficitară și aflate într-un grad ridicat de degradare; - dotarea serviciilor publice (situații de urgență, întreținere drumuri, spații verzi, etc) cu utilaje și echipamente - numai pt. UAT-urile care nu dețin logistica necesară. Proiectele care au un impact micro-regional vor primi punctaj mai mare și beneficiarul poate obține plafonul maxim al ajutorului public nerambursabil.
Trimiteri la alte acte legislative	1.1 Legislația europeană: • Regulamentul (UE) nr. 1303/2013 • Regulamentul (UE) nr. 1305/2013 1.2 Legislația Națională cu incidență în domeniile vizate
Beneficiari direcți (aplicanți)	Beneficiari direcți: U.A.T.-uri (Unități administrativ teritoriale)și asociațiile acestora. ONG-uri
Beneficiari indirecti (grup țintă)	Populația locală, copii, comunități aflate în situații de risc din cadrul microregiunii Ceahlău
Tip de sprijin (conf. Art. 67 din Reg. UE 1303/2013)	Rambursarea cheltuielilor eligibile suportate și plătite efectiv plăți în avans cu condiția constituirii unei garanții echivalente corespunzătoare procentului de 100% din valoarea avansului, în conformitate cu art. 45(4) și art. 63 ale Reg. UE 1305/2013.
Acțiuni eligibile	-Inființare, extindere și îmbunătățire a drumurilor comunale și locale

	<p>care deserveș comunități izolate în vederea asigurării unui acces mai facil și rapid pentru toți locuitorii UAT-urilor din microregiunea Ceahlău</p> <ul style="list-style-type: none"> - Spații de joacă pentru copii, amenajare centru civic; - Piețe de valorificare a produselor locale, infrastructura educațională și de sănătate; - Îmbunătățirea serviciilor publice locale prin dotarea lor cu echipamente necesare; - Îmbunătățirea siguranței publice prin înființarea și/sau modernizarea rețelelor de iluminat public și prin instalarea sistemelor de supraveghere; - Investiții în realizarea de capele mortuare multiconfesionale
Acțiuni neeligibile	<p>Cumpărarea de teren și/sau de imobile;</p> <p>Achiziționarea de bunuri second-hand (utilizate), cu excepția celor care au ca obiectiv obținerea caracterului tradițional autentic;</p> <p>TVA, cu excepția TVA-ului nedeductibil</p>
Condiții de eligibilitate	<ul style="list-style-type: none"> - proiectul trebuie să fie realizat pe teritoriul GAL Ceahlău; - solicitantul trebuie să se încadreze în categoria beneficiarilor eligibili; - ONG-ul să aibă sediul social sau secundar pe teritoriul GAL Ceahlău; - Investiția trebuie să se încadreze în cel puțin una din tipurile de Acțiuni prevăzute prin Masură; - Solicitantul se angajează să asigure întreținerea/mentenanța investiției pe o perioadă de minim 5 ani, de la ultima plată; - Solicitantul nu este înregistrat ca debitor la AFIR (pentru programele SAPARD/FEADR); - Solicitantul nu are un contract reziliat cu AFIR în ultimele 12 luni, dacă este reziliat din proprie inițiativă, sau 24 de luni dacă este reziliat de către AFIR pentru nerespectarea prevederilor contractuale, și nu se află într-o situație litigioasă cu AFIR, până la pronunțarea definitivă a instanței de judecată.
Criterii de selecție	<p>Proiecte care deserveș comunități izolate, dezavantajate cu o populație cât mai mare -</p> <p>Proiecte cu impact micro-regional;</p> <p>Exploatarea resurselor de energie regenerabilă;</p> <p>Solicitanții nu au primit anterior sprijin comunitar pentru o investiție similară;</p> <p>Proiecte integrate de investiții (Se consideră proiect integrat al cărui beneficiar este o comuna, Investiția care vizează combinarea în același proiect a cel puțin 2 acțiuni din cadrul aceleiași componente sau din componente diferite ale Măsurii, precum și dacă valoarea cumulată a componentelor secundare reprezintă minimum 10 % din valoarea totală eligibilă a proiectului integrat)</p>
Sume aplicabile și rate de sprijin	<p>Intensitatea sprijinului public nerambursabil va fi de 100% din totalul cheltuielilor eligibile pentru investiții regeneratoare de venituri și nu va depăși 200.000 euro/proiect.</p> <p>Pentru investițiile generatoare de venituri, intensitatea sprijinului public nerambursabil va fi de 90% din totalul cheltuielilor eligibile și nu va depăși 200.000 euro/proiect</p>
Indicatori de	Număr de UAT-uri sprijinite;

monitorizare	Populația netă care beneficiază de servicii îmbunătățite; Îmbunătățirea stării de sănătate/calității vieții a populației.
--------------	--

Denumire Masură	Dezvoltarea infrastructurii sociale pentru facilitarea accesului la servicii sociale de bază pentru populația din microregiunea Ceahlău (Centre comunitare multifuncționale)
Codul Măsurii	M 3 / 6B
Tipul Măsurii	<input checked="" type="checkbox"/> Investiții <input type="checkbox"/> Servicii <input type="checkbox"/> Sprijin Forfetar
<p>1.Descrierea generală a Măsurii</p> <p>Măsura contribuie la realizarea centrelor comunitare multifuncționale sociale și de sănătate care vor deservi nevoile legate de asistență medicală comunitară și socială a locuitorilor din teritoriul LEADER al microregiunii Ceahlău.</p> <p>Această Masură vizează satisfacerea unor nevoi ale comunității locale, dezvoltarea socio-economică a teritoriului, precum și crearea a noi locuri de muncă.</p> <p>În cadrul centrelor comunitare multifuncționale, de exemplu, pot fi asigurate următoarele servicii: servicii de permanență și asistență medicală primară comunitară; servicii de consultație și tratament stomatologic; servicii de analize medicale de laborator; servicii de asistență socială-refugiu temporar pentru mame și copii; servicii de îngrijire medicală și asistență socială la domiciliu; servicii de dezvoltare și educație timpurie; servicii auxiliare cu caracter administrativ, etc.</p> <p>Măsura va contribui la îmbunătățirea calității vieții locuitorilor comunităților din zonă prin furnizarea oportună și prin accesibilizarea serviciilor medicale și de asistență socială.</p> <p>Realizarea obiectivelor măsurii vor atenua tendințele de declin economic și social și de depopulare a zonelor rurale.</p>	
Obiectivele de dezvoltare rurală (conform Reg. UE 1305/2013, art. 4)	Obiectiv 3 Obținerea unei dezvoltări teritoriale echilibrate a economiilor și comunităților rurale, inclusiv crearea și menținerea de locuri de muncă
Obiectivele specifice ale Măsurii	<p>Obiectivul general al Măsurii este: Creșterea calității vieții a comunităților din microregiunea CEHLĂU prin promovarea incluziunii sociale, combaterea sărăciei și a oricarei discriminări.</p> <p>Obiective specifice:</p> <ol style="list-style-type: none"> 1.Creșterea calității sistemului de asistență socială prin înființarea, modernizarea infrastructurii fizice sociale din microregiunea Ceahlău; 2. Creșterea numărului de persoane care beneficiaza de servicii de asistență socială și medicală; 3. Creșterea calității vieții persoanelor vârstnice și a celor cu dizabilități, prin furnizarea de servicii sociale și medicale la nivelul comunității, inclusiv servicii pe termen lung.
Contribuția la Prioritatea/prioritățile prevăzute la art. 5 din Reg. UE 1305/2013	P6: Obținerea unei dezvoltări teritoriale echilibrate a economiilor și comunităților rurale, inclusiv crearea și menținerea de locuri de muncă.
Contribuția la obiectivele prevăzute în	Măsura corespunde obiectivelor art. 20 din Reg. 1305/2013.

Reg. 1305/2013	
Contribuția la domeniile de intervenție Măsurii 19.2	6B) Încurajarea dezvoltării locale în zonele rurale.
Contribuția la obiectivele transversale ale Reg. UE 1305/2013	Mediu, climă și inovare
Complementaritate cu alte măsuri din SDL	-
Sinergia dintre măsurile propuse prin SDL	<p>M1/6A Încurajarea micilor întreprinzatori din teritoriul LEADER din GAL Ceahlău;</p> <p>M2/6B Îmbunătățirea infrastructurii la scară mică și a serviciilor de bază în comunitățile din spațiul LEADER, premisa dezvoltării microregiunii Ceahlău ;</p> <p>M 4/6B Promovarea incluziunii comunității rromne din microregiunea Ceahlău prin educație;</p> <p>M 5/6B Dezvoltarea și promovarea sectorului turistic și protejarea moștenirii naturale, culturale și istorice din spațiul LEADER a G.A.L. Ceahlău, în vederea realizării unei dezvoltări durabile a teritoriului;</p> <p>M 6/6C Investiții în infrastructura de bandă largă în microregiunea Ceahlău.</p> <p>M10/6B Îmbunătățirea eficienței energetice, a gestionării inteligente a energiei și a utilizării energiei din surse regenerabile în infrastructurile publice și în sectorul privat din microregiunea Ceahlău</p>
Valoarea adăugată a Măsurii	<p>Inițierea și/sau modernizarea centrelor comunitare multifuncționale de asistență medicală comunitară și socială reprezintă o abordare complexă pentru soluționarea privind accesibilizarea serviciilor de bază pentru populația din satele izolate și greu accesibile, inclusiv pentru persoanele cu dizabilități. Aria de deservire a centrelor comunitare multifuncționale va acoperi mai multe UAT-uri din teritoriu, fiind un criteriu de eligibilitate.</p> <p>Îmbunătățirea și accesibilizarea serviciilor locale medicale și de asistență socială.</p> <p>Introducerea, dezvoltarea unităților de îngrijire medicală și asistență socială la domiciliu.</p> <p>Dotarea clădirilor multifuncționale cu sisteme care utilizează energie regenerabilă.</p>
Trimiteri la alte acte legislative	<p>1.1 Legislația europeană:</p> <ul style="list-style-type: none"> • Regulamentul (UE) nr. 1303/2013 • Regulamentul (UE) nr. 1305/2013 • Regulamentul (UE) nr. 1407/2013 • Regulamentul de punere în aplicare (UE) nr. 808/2014 de stabilire a normelor de aplicare a Regulamentului (UE) nr. 1305/2013 • Regulamentul de punere în aplicare (UE) nr. 215/2014 de stabilire a normelor de aplicare a Regulamentului (UE) nr. 1303/2013 <p>1.2 Legislația Națională</p> <p>Legea nr. 215/2001 a administrației publice locale - republicată, cu modificările și completările ulterioare;</p> <p>Hotărârea Guvernului nr. 26/2000 cu privire la asociații și fundații, cu</p>

	<p>modificările și completările ulterioare; Legea asistenței sociale nr. 292 din 2011 ; Legea nr. 219 din 23 iulie 2015 privind economia socială. Legislația va fi completată cu alte acte normative cu incidență în domeniu regăsite pe www.afir.info.</p>
Beneficiari direcți (aplicanți)	<p>Entități publice</p> <ul style="list-style-type: none"> • Autorități Publice Locale și asociațiile acestora <p>Entități private:</p> <ul style="list-style-type: none"> • ONG-uri definite conform legislației în vigoare • Intreprinderi sociale • GAL Ceahlău
Beneficiari indirecti (grup țintă)	<ul style="list-style-type: none"> • Persoane aparținând grupurilor vulnerabile care vor beneficia de programe de sprijin, respectiv: vârstnici în situații de izolare, persoane (femei și copii) cu risc de violență domestică, persoane cu handicap, copii și tineri în situații sociale, etc, care prin participare la activitățile centrului vor dobândi mai bune îndeletniciri, competențe, deprinderi pentru a-și îmbunătăți viața și organiza mai bine viitorul; din total beneficiari, nr persoane de etnie rroma 10% • întreprinderile înființate și/sau dezvoltate în cadrul centrelor comunitare multifuncționale • ONG-uri care vor desfășura activități de asistență socială în centrele comunitare multifuncționale.
Tip de sprijin (conf. Art. 67 din Reg. UE 1303/2013)	<p>Rambursarea cheltuielilor eligibile suportate și plătite efectiv Plăți în avans cu condiția constituirii unei garanții echivalente corespunzătoare procentului de 100% din valoarea avansului, în conf cu art. 45(4) și art. 63 ale Reg. UE 1305/2013</p>
Acțiuni eligibile	<p>Pentru proiecte de Investiții:</p> <ul style="list-style-type: none"> - Inființarea, modernizarea și/sau dotarea centrelor comunitare multifuncționale sociale, de sănătate și educație, întreprinderi sociale - Investiții privind înființarea unor servicii de îngrijire/asistență medicală la domiciliu a persoanelor vârstnice în situații de izolare sau cu handicap
Acțiuni neeligibile	<p>Cumpărarea de teren și/sau de imobile; Achiziționarea de bunuri second-hand (utilizate), cu excepția celor care au ca obiectiv obținerea caracterului tradițional autentic; TVA, cu excepția TVA-ului nedeductibil</p>
Condiții de eligibilitate	<ul style="list-style-type: none"> - proiectul trebuie sa fie realizat pe teritoriul GAL Ceahlău - solicitantul trebuie să se încadreze în categoria beneficiarilor eligibili. - ONG-ul să aibă sediul social sau secundar pe teritoriul GAL Ceahlău - Investiția trebuie sa se încadreze în cel puțin una din tipurile de acțiuni prevăzute prin Masură. -Solicitantul se angajează sa asigure întreținerea/mentenanța investiției pe o perioadă de minim 5 ani, de la ultima plată, precizand sursa de finantare, -Solicitantul se angajeaza sa demonstreze sustenabilitatea proiectului, precizand sursa de finantare (eventual prin accesarea

	<p>unui proiect prin POCU masura 5.2.)</p> <ul style="list-style-type: none"> - Solicitantul nu este înregistrat ca debitor la AFIR (pentru programele SAPARD/FEADR - Solicitantul nu are un contract reziliat cu AFIR în ultimele 12 luni, dacă este reziliat din proprie inițiativă, sau 24 de luni dacă este reziliat de către AFIR pentru nerespectarea prevederilor contractuale și nu se afla într-o situație litigioasă cu AFIR, până la pronunțarea definitivă a instanței de judecată
<p>Criteria de selecție</p>	<ul style="list-style-type: none"> - Investiția să se realizeze în teritoriul LEADER al microregiunii Ceahlău și să deservească mai multe UAT-uri din teritoriu; - Proiecte care deserveșc comunități vulnerabile cu risc de izolare cu o populație cât mai mare ; - Proiecte cu impact micro-regional; - Exploatarea resurselor de energie regenerabilă; - Proiecte combinate cu Măsura 5.2 din POCU pentru infrastructura socială; - Solicitanții nu au primit anterior sprijin comunitar pentru o investiție similară;
<p>Sume aplicabile și rate de sprijin</p>	<p>Intensitatea sprijinului public nerambursabil va fi de 100% din totalul cheltuielilor eligibile pentru investitii negeneratoare de venituri si nu va depasi 200.000 euro/proiect.</p> <p>Pentru investitiile generatoare de venituri, intensitatea sprijinului public nerambursabil va fi de 90% din totalul cheltuielilor eligibile si nu va depasi 200.000 euro/proiect</p>
<p>Indicatori de monitorizare</p>	<p>Populația netă care beneficiază de servicii îmbunătățite;</p> <p>Număr de locuri de muncă nou create;</p> <p>Numărul întreprinderilor, asociațiilor care beneficiază de infrastructura îmbunătățită.</p>

Denumire Masură	Promovarea incluziunii comunității rrome din microregiunea Ceahlău prin educație
Codul Măsurii	M 4 / 6B
Tipul Măsurii	<input checked="" type="checkbox"/> Investiții <input type="checkbox"/> Servicii <input type="checkbox"/> Sprijin Forfetar
<p>1.Descrierea generală a Măsurii</p> <p>Măsura contribuie la integrarea comunității rrome, în special copii, existente pe teritoriul microregiunii Ceahlău. Integrarea comunității rrome reprezintă pe lângă componenta socială și o responsabilitate a comunităților locale și implicit a G.A.L. Ceahlău, care, prin scopul său principal, și anume rezolvarea problemelor comunității pornind de jos în sus, își poate aduce aportul la îmbunătățirea situației cetățenilor români de etnie rroma din teritoriul microregiunii. Având în vedere că educația constituie unul din mijloacele prioritare destinate combaterii sărăciei în care se află o mare parte a etniei rrome, Măsura, își propune sa finanțeze proiecte de servicii de educare a copiilor rromi de vârsta preșcolara și școlara, alături de copii proveniti din alte categorii dezavantajate aflate in risc de ecluziune sociala în cadrul unitatilor scolare si/sau a unor tabere tematice.</p> <p>Taberele se vor adresa copiilor de etnie rroma și vor aborda teme adaptate vârstei și nevoilor grupului țintă, respectiv igiena, educația civică, protecția mediului înconjurator, dezvoltare de abilități.</p> <p>Măsura va contribui la incluziunea prin educare a copiilor rromi, la creșterea accesului la programe educațional-culturale, la combaterea analfabetismului și abandonului școlar în rândul etniei rrome.</p>	
Obiectivele de dezvoltare rurală (conform Reg. UE 1305/2013, art. 4)	Obiectiv 3 Obținerea unei dezvoltări teritoriale echilibrate a economiilor și comunităților rurale, inclusiv crearea și menținerea de locuri de muncă
Obiectivele specifice ale Măsurii	<p>Obiectivul general al Măsurii este: Creșterea calității vieții a comunităților din microregiunea CEHLĂU prin promovarea incluziunii sociale, combaterea sărăciei și a oricarei discriminari.</p> <p>Obiective specifice:</p> <ol style="list-style-type: none"> 1.Facilitarea accesului etniei rrome la educație 2.Creșterea șanselor de integrarea a copiilor rromi preșcolari în sistemul educational 3.Combaterea analfabetismului și abandonului școlar prin conștientizarea în rândul copiilor de etnie rrome, inclusiv a copiilor din alte ategorii dezavantajate aflate in risc de excluziune sociala a importanței educației în dezvoltarea personală și încluziunea în societate
Contribuția la Prioritatea/prioritățile prevăzute la art. 5 din	P6 Încurajarea incluziunii sociale, a reducerii sărăciei și a dezvoltării economice în zonele rurale

Reg. UE 1305/2013	
Contribuția la obiectivele prevăzute în Reg. 1305/2013	Măsura corespunde obiectivelor art. 20, din Reg. 1305/2013
Contribuția la domeniile de intervenție Măsurii 19.2	6B) Încurajarea dezvoltării locale în zonele rurale
Contribuția la obiectivele transversale ale Reg. UE 1305/2013	Mediu, climă și inovare
Complementaritate cu alte măsuri din SDL	-
Sinergia dintre măsurile propuse prin SDL	M1/6B Încurajarea micilor întreprinzatori din teritoriul LEADER din GAL Ceahlău; M 2/6B Îmbunătățirea infrastructurii la scară mică și a serviciilor de bază în comunitățile din spațiul LEADER, premisa dezvoltării microregiunii Ceahlău; M3/6B Dezvoltarea infrastructurii sociale pentru facilitarea accesului la servicii sociale de bază pentru populația din microregiunea Ceahlău (Centre comunitare multifuncționale); M 5/6B Dezvoltarea și promovarea sectorului turistic și protejarea moștenirii naturale, culturale și istorice din spațiul LEADER a GAL Ceahlău, în vederea realizării unei dezvoltări durabile a teritoriului; M 6/6C Investiții în infrastructura de bandă largă în microregiunea Ceahlău. M10/6B Îmbunătățirea eficienței energetice, a gestionării inteligente a energiei și a utilizării energiei din surse regenerabile în infrastructurile publice și în sectorul privat din microregiunea Ceahlău
Valoarea adăugată a Măsurii	Organizarea taberelor /centrelor comunitare, activități educative desfășurate în cadrul unitatilor școlare copiii de etnie roma pe teme de igienă, educație preșcolară și școlară, protecția mediului înconjurător, dezvoltare de abilități îi va ajuta pe aceștia să obțină o serie de aptitudini care să le permită ulterior să ia parte și să se implice la activitățile școlare , precum și să fie mai ușor integrați în clase. Din grupul tinta vor putea face parte alături de copii de etnie roma și copii proveniti din alte categorii dezavantajate. Astfel se urmărește evitarea segregării și integrarea copiilor romi în cerințele educaționale și, în subsidiar, combaterea absenteismului și abandonului școlii, pe care o consideră un mediu neatractiv și greu de înțeles.
Trimiteri la alte acte legislative	1.1 Legislația europeană: • Regulamentul (UE) nr. 1303/2013 • Regulamentul (UE) nr. 1305/2013 • Regulamentul (UE) nr. 1407/2013

	<ul style="list-style-type: none"> • Regulamentul de punere în aplicare (UE) nr. 808/2014 de stabilire a normelor de aplicare a Regulamentului (UE) nr. 1305/2013 • Regulamentul de punere în aplicare (UE) nr. 215/2014 de stabilire a normelor de aplicare a Regulamentului (UE) nr. 1303/2013 <p>1.2 Legislația Națională Legislația Națională cu incidență în domeniile vizate</p>
Beneficiari direcți (aplicanți)	<p>Entități private:</p> <ul style="list-style-type: none"> • ONG-uri definite conform legislației în vigoare • Întreprinderi sociale • GAL Ceahlău <p>Entități publice</p> <ul style="list-style-type: none"> • U.A.T.-uri
Beneficiari indirecti (grup țintă)	<ul style="list-style-type: none"> • Copiii români de etnie rroma • Copii proveniti din categorii dezavantajate aflate în risc de saracie și excludere socială
Tip de sprijin (conf. Art. 67 din Reg. UE 1303/2013)	Rambursarea cheltuielilor eligibile suportate și plătite efectiv; Plăți în avans cu condiția constituirii unei garanții echivalente corespunzătoare procentului de 100% din valoarea avansului, în conf cu art. 45(4) și art. 63 ale Reg. UE 1305/2013.
Acțiuni eligibile	<p>Pentru proiecte de Investiții:</p> <ul style="list-style-type: none"> - Inițierea, modernizarea și/sau dotarea taberelor comunitare/ centrelor comunitare pentru copii /unitati scolare pentru desfasurarea de activități de educație, informare și creștere a conștientizării problemelor legate de igienă, protecția mediului înconjurător; sportive și alte activități recreative; crearea de ateliere de creație (pictură, dansuri, cântat la instrumente muzicale, etc.)
Acțiuni neeligibile	Cumpărarea de teren și/sau de imobile; Achiziționarea de bunuri second-hand (utilizate), cu excepția celor care au ca obiectiv obținerea caracterului tradițional autentic; TVA, cu excepția TVA-ului nedeductibil.
Condiții de eligibilitate	<ul style="list-style-type: none"> - Proiectul trebuie să fie realizat pe teritoriul GAL Ceahlău; - Solicitantul trebuie să se încadreze în categoria beneficiarilor eligibili; - ONG-ul să aibă sediul social sau secundar pe teritoriul GAL Ceahlău; - Dovada apartenenței la grupul țintă a copiilor de etnie rroma, în proporție de minim 60%, în etapa de depunere a proiectului - Investiția trebuie să se încadreze în cel puțin una din tipurile de acțiuni prevăzute prin Masură. - Proiectul de investiții va fi combinat obligatoriu cu cel puțin una din acțiunile eligibile de servicii prevăzute de fișa măsurii: <ul style="list-style-type: none"> - activități de informare și creștere a conștientizării problemelor legate de igienă, protecția mediului înconjurător; - ateliere de creație (pictură, dansuri, cântat la instrumente muzicale, etc.) - Solicitantul se angajează să asigure întreținerea/mentenanța investiției pe o perioadă de minim 5 ani, de la ultima plată, precizând sursa de finanțare.

	<ul style="list-style-type: none"> - Solicitantul nu este înregistrat ca debitor la AFIR (pentru programele SAPARD/FEADR); - Solicitantul nu are un contract reziliat cu AFIR în ultimele 12 luni, dacă este reziliat din proprie inițiativă, sau 24 de luni dacă este reziliat de către AFIR pentru nerespectarea prevederilor contractuale și nu se află într-o situație litigioasă cu AFIR, pâna la pronunțarea definitivă a instanței de judecată;
Criteria de selecție	<ul style="list-style-type: none"> - Investiția să se realizeze în teritoriul LEADER al microregiunii Ceahlău și să deservească mai multe UAT-uri din teritoriu; - Proiecte cu impact micro-regional; - Solicitanții nu au primit anterior sprijin comunitar pentru o investiție similară; - Proiectul propune soluții inovative pentru atingerea obiectivelor propuse; - Proiecte care deservească comunități de etnie rroma cu o populație cât mai mare .
Sume aplicabile și rate de sprijin	<p>Intensitatea sprijinului public nerambursabil va fi de 100% din totalul cheltuielilor eligibile pentru investitii negeneratoare de venituri si nu va depasi 70.000 euro/proiect.</p> <p>Pentru investitiile generatoare de venituri, intensitatea sprijinului public nerambursabil va fi de 90% din totalul cheltuielilor eligibile si nu va depasi 70.000 euro/proiect</p>
Indicatori de monitorizare	<p>Numărul copiilor care participă la acțiunile proiectului;</p> <p>Numărul copiilor care au abandonat școala se vor întoarce într-o forma de învățământ .</p>

Denumire Masură	Dezvoltarea și promovarea sectorului turistic și protejarea moștenirii naturale, culturale și istorice din spațiul LEADER a GAL Ceahlău, în vederea realizării unei dezvoltări durabile a teritoriului
Codul Măsurii	M5 / 6B
Tipul Măsurii	<input checked="" type="checkbox"/> Investiții <input type="checkbox"/> Servicii <input type="checkbox"/> Sprijin Forfetar
<p>1.Descrierea generală a Măsurii</p> <p>Teritoriul Grupului de Acțiune Locală Ceahlău, alcătuit în cea mai mare parte din formațiuni muntoase ale Carpaților Orientali (dintre acestea detașându-se Masivul Ceahlău, cel mai impresionant și impunător masiv), care prin frumusețea deosebită a peisajului oferit, conferă zonei statutul de zonă turistică importantă a județului Neamț.</p> <p>Prezență vie în folclorul local, înconjurat de o aureolă magico-mitologică, masivul Ceahlău, se reflectă distinct și în paginile de literatură, respectiv, operele artiștilor plastici, ca de altfel întreg ținutul Neamțului.</p> <p>Conform analizei SWOT, punctele tari identificate sunt date atât de diversitatea peisajului, a zonelor cu valoare naturală ridicată, a ariilor naturale protejate, dar și de bogăția tradițiilor, obiceiurilor, patrimoniului cultural și istoric păstrat încă din sec. XV.</p> <p>Obiectivul general al măsurii este: Creșterea atractivității microregiunii Ceahlău prin dezvoltarea și promovarea ofertei turistice și protejarea moștenirii culturale și naturale din spațiul LEADER în vederea realizării unei dezvoltări durabile a teritoriului.</p> <p>Obiective specifice:</p> <p>1. Dezvoltarea infrastructurii și a serviciilor turistice prin includerea de repere culturale și</p>	

istorice, ale unei destinații sau moșteniri cultural-istorice de pe teritoriul GAL Ceahlău .	
2. Îmbunătățirea turismului regional prin conservarea și promovarea tradițiilor, meșteșugurilor și obiceiurilor locale.	
Obiectivele de dezvoltare rurală (conform Reg. UE 1305/2013, art. 4)	Obiectivul 3 Obținerea unei dezvoltări teritoriale echilibrate a economiilor și comunităților rurale, inclusiv crearea și menținerea de locuri de muncă
Obiectivele specifice ale Măsurii	Obiectivul general al Măsurii este: Creșterea atractivității microregiunii CEHLĂU prin dezvoltarea și promovarea ofertei turistice și protejarea moștenirii culturale și naturale din spațiul LEADER în vederea realizării unei dezvoltări durabile a teritoriului. Obiective specifice: 1. Dezvoltarea infrastructurii și a serviciilor turistice prin includerea de repere culturale și istorice, ale unei destinații sau moșteniri cultural-istorice de pe teritoriul GAL Ceahlău . 2. Îmbunătățirea turismului regional prin conservarea și promovarea tradițiilor, meșteșugurilor și obiceiurilor locale.
Contribuția la Prioritatea/prioritățile prevăzute la art. 5 din Reg. UE 1305/2013	P6: Obținerea unei dezvoltări teritoriale echilibrate a economiilor și comunităților rurale, inclusiv crearea și menținerea de locuri de muncă.
Contribuția la obiectivele prevăzute în Reg. 1305/2013	Măsura corespunde obiectivelor art. 20 din Reg. 1305/2013
Contribuția la domeniile de intervenție Măsurii 19.2	6B) Încurajarea dezvoltării locale în zonele rurale
Contribuția la obiectivele transversale ale Reg. UE 1305/2013	Mediu, climă și inovare
Complementaritate cu alte măsuri din SDL	-
Sinergia dintre măsurile propuse prin SDL	M 1/6B Încurajarea micilor întreprinzători din teritoriul LEADER din GAL Ceahlău; M 2/6B Îmbunătățirea infrastructurii la scară mică și a serviciilor de bază în comunitățile din spațiul LEADER, premisa dezvoltării microregiunii Ceahlău; M 3/6B Dezvoltarea infrastructurii sociale pentru facilitarea accesului la servicii sociale de bază pentru populația din microregiunea Ceahlău (Centre comunitare multifuncționale); M 4/6B Promovarea incluziunii comunității rromice din microregiunea Ceahlău prin educație; M 6/6C Investiții în infrastructura de bandă largă în microregiunea Ceahlău. M10/6B Îmbunătățirea eficienței energetice, a gestionării inteligente a energiei și a utilizării energiei din surse regenerabile în infrastructurile publice și în sectorul privat din microregiunea Ceahlău
Valoarea adăugată a măsurii	Valoarea adăugată a măsurii este generată de următoarele: 1. Caracterul inovator al măsurii - vor fi finanțate cu prioritate proiecte prin care sunt prevăzute investiții în turismul cultural și

	<p>cultural cognitiv prin includerea reperelor culturale și istorice, ale unei destinații sau moșteniri cultural-istorice de pe teritoriul GAL Ceahlău, sau de promovare a valorilor și stilul de viață al populației locale, artele, meșteșugurile, tradițiile și obiceiurile populației locale, realizate în parteneriate public -private și care să acopere mai multe localități din GAL Ceahlău.</p> <p>În acest context, impactul generat de aceste investiții la nivelul teritoriului va fi creșterea numărului de turiști și orientarea lor către destinații cu o puternică încărcătură istorică și culturală. Din analiza pieței turistice a zonei, se constată, ca deși există o infrastructură cu funcțiuni de cazare relativ dezvoltată, sectorul turistic se confruntă cu o problemă în ceea ce privește infrastructura de agrement și valorificarea patrimoniului cultural material și imaterial al zonei.</p> <p>2. Îmbunătățirea calității vieții de la nivel local prin conservarea și valorificarea patrimoniului construit și imaterial de pe teritoriul microregiunii Ceahlău.</p> <p>3. Îmbunătățirea turismului regional prin dezvoltarea unui turism cultural-istoric, prin absorbția și integrarea în turismul regional a resurselor culturale și istorice și dezvoltarea pe aceasta bază a unui brand regional de turism.</p>
Trimiteri la alte acte legislative	<p>1.1 Legislația europeană:</p> <ul style="list-style-type: none"> • Regulamentul (UE) nr. 1303/2013 ; • Regulamentul (UE) nr. 1305/2013 ; • Regulamentul (UE) nr. 1407/2013 ; • Regulamentul de punere în aplicare (UE) nr. 808/2014 de stabilire a normelor de aplicare a Regulamentului (UE) nr. 1305/2013; • Regulamentul de punere în aplicare (UE) nr. 215/2014 de stabilire a normelor de aplicare a Regulamentului (UE) nr. 1303/2013 . <p>1.2 Legislația Națională: cu incidență în domeniul cultural, economic și turistic.</p>
Beneficiari direcți (aplicanți)	<p>Beneficiari direcți:</p> <p>Publici: UAT-uri, Instituții de cult și Așezăminte culturale</p> <p>Privati: Societăți, ONG-uri</p>
Beneficiari indirecți (grup țintă)	<p>Populația locală, persoane active din microregiunea Ceahlău ce activează în domeniul turismului, turiști, membrii ansambluri folclorice.</p>
Tip de sprijin (conf. Art. 67 din Reg. UE 1303/2013)	<p>Rambursarea cheltuielilor eligibile suportate și plătite efectiv;</p> <p>Plăți în avans cu condiția constituirii unei garanții echivalente corespunzătoare procentului de 100% din valoarea avansului, în conformitate cu art. 45(4) și art. 63 ale Reg. UE 1305/2013.</p>
Acțiuni eligibile	<p>1. Pentru proiecte de Investiții:</p> <p>Renovarea/reabilitarea și dotarea clădirilor/spațiilor destinate păstrării și transmiterii de valori culturale, meșteșuguri, tradiții, etc..</p> <p>Refuncționalitatea de obiective/clădiri care păstrează caracteristicile patrimoniului construit tradițional autentic.</p> <p>Realizarea de trasee de patrimoniu (turism cultural) axate pe</p>

	<p>promovarea operelor de valoare și a personalităților cultural-istorice reprezentative microregiunii Ceahlău .</p> <p>Tabere și/sau centre de creație în vederea păstrării și transducerii de valori culturale, meșteșuguri, tradiții</p> <p>2. Pentru proiecte de servicii:</p> <p>Organizarea evenimentelor și programelor bazate pe tradiții populare, valori culturale și naturale cu scopul menținerii tradițiilor locale cu valoare importantă în oferta turistică a zonei;</p> <p>Organizare de târguri și expoziții în vederea stimulării creațiilor culturale tradiționale locale.</p> <p>Proiectul de investiții ce va cuprinde una din acțiunile descrise la punctul 1 va fi combinat obligatoriu cu cel puțin una din acțiunile eligibile de servicii prevăzute la pct. 2</p> <p>Proiectele simple de servicii nu sunt eligibile!</p>
Acțiuni neeligibile	<p>Cumpărarea de teren și/sau de imobile;</p> <p>Achiziționarea de bunuri second-hand (utilizate), cu excepția celor care au ca obiectiv obținerea caracterului tradițional autentic;</p> <p>TVA, cu excepția TVA-ului nedeductibil.</p>
Condiții de eligibilitate	<ul style="list-style-type: none"> - Proiectul trebuie să fie realizat pe teritoriul GAL Ceahlău; - Solicitantul trebuie să se încadreze în categoria beneficiarilor eligibili; - ONG să aibă sediul social sau secundar pe teritoriul GAL Ceahlău; - Investiția trebuie să se încadreze în cel puțin una din tipurile de acțiuni prevăzute prin măsură; - Proiectul de investiții ce va cuprinde una din acțiunile descrise la punctul 1 va fi combinat obligatoriu cu cel puțin una din acțiunile eligibile de servicii prevăzute la pct. 2 <p>Proiectele simple de servicii nu sunt eligibile!</p> <ul style="list-style-type: none"> -Solicitantul se angajează să asigure întreținerea/mentenanța investiției pe o perioadă de minim 5 ani, de la ultima plată cu precizarea sursei de finanțare; - Solicitantul nu desfășoară activități economice în scopul obținerii de venituri din utilizarea obiectivului de patrimoniu restaurat/ protejat/ conservat și a facilităților construite - după caz, în afara activităților pentru care a fost finanțat proiectul, prin acordarea dreptului de utilizare a acestora către terțe părți. - Solicitantul nu este înregistrat ca debitor la AFIR (pentru programele SAPARD/FEADR); - Solicitantul nu are un contract reziliat cu AFIR în ultimele 12 luni, dacă este reziliat din proprie inițiativă, sau 24 de luni dacă este reziliat de către AFIR pentru nerespectarea prevederilor contractuale și nu se află într-o situație litigioasă cu AFIR, până la pronunțarea definitivă a instanței de judecată
Criterii de selecție	<ul style="list-style-type: none"> - Proiecte care se adresează copiilor proveniți din grupuri dezavantajate (familii sărace, comunități rromi); - Proiecte ce vizează realizarea unui produs turistic specific comun

	microregiunii Ceahlău ; - Punerea în valoare a investițiilor realizate, prin promovarea acestora prin intermediul Centrelor de Informare Turistică de pe teritoriul GAL. - Proiecte care creează minim un loc de muncă.
Sume aplicabile și rate de sprijin	Intensitatea sprijinului public nerambursabil va fi de 100% din totalul cheltuielilor eligibile pentru investitii negeneratoare de venituri si nu va depasi 141.645.38euro/proiect. Pentru investitiile generatoare de venituri, intensitatea sprijinului public nerambursabil va fi de 90% din totalul cheltuielilor eligibile si nu va depasi 141.645,38euro/proiect.
Indicatori de monitorizare	Număr locuri de muncă create; Număr de persoane beneficiare în mod direct de servicii/infrastructuri îmbunătățite.

Denumire Masură	Investiții în infrastructura de bandă largă în microregiunea Ceahlău
Codul Măsurii	M 6 / 6C
Tipul Măsurii	x Investiții □ Servicii □ Sprijin Forfetar
<p>1.Descrierea generală a măsurii</p> <p>Promovarea unei dezvoltări echilibrate, în vederea realizării coeziunii economice și sociale, impune acordarea unei atenții deosebite dezvoltării localităților din microregiunea Ceahlău. Sectorul economic joacă un rol deosebit de important în dezvoltarea oricărei localități din G.A.L. Ceahlău , fiind motorul dezvoltării.</p> <p>Disponibilitatea conexiunilor de broadband, viteza de acces, utilizarea de servicii publice online, dar si adaptarea la evolutiilor in materie de tehnologie digitala prin dotarea cu echipamente IT inovative, sunt elemente foarte importante pentru dezvoltarea economiei locale din cadrul G.A.L. Ceahlău, utilizatorii având posibilitatea să se bucure de servicii online mai avansate, servicii de utilități mai inteligente, servicii publice online, servicii de e-guvernare și o serie de soluții noi atât în administrația publică, cât și în domeniul educației, sănătății sau mediului de afaceri.</p> <p>Măsura își propune să dezvolte:</p> <ul style="list-style-type: none"> - o infrastructură de rețele electronice care să asigure capabilitățile tehnice necesare furnizării de servicii de bandă largă în zonele din cadrul microregiunii Ceahlău, care nu sunt în prezent deservite și pentru care nu există planuri de investiții private în următorii 3 ani (zone albe, conform listei ANCOM), - utilizarea serviciilor publice online și implementarea sistemelor e-guvernare (de tipul : sisteme online de plata a taxelor si impozitelor, diverse aplicatii on-line), care sa faciliteze accesul locuitorilor din mediul rural la informatie, la plata obligatiilor fiscale, toate acestea conducand la reducerea diferentelor urban-rural in ceea ce priveste calitatea serviciilor, - imbunatatirea competentelor digitale (alfabetizare digitala) prin cresterea continutului digital si a infrastructurii TIC. 	
Obiectivele de dezvoltare rurală (conform Reg. UE	Obiectivul 3 Obținerea unei dezvoltări teritoriale echilibrate a economiilor și comunităților rurale, inclusiv crearea și menținerea de locuri de muncă.

1305/2013, art. 4)	
Obiectivele specifice ale Măsurii	<p>Obiectivul general al măsurii este: Îmbunătățirea calității vieții și diversificarea economiei în microregiunea Ceahlău în vederea realizării unei dezvoltări durabile prin:</p> <ul style="list-style-type: none"> - asigurarea accesului la infrastructura de comunicații în bandă largă în zonele din cadrul microregiunii Ceahlău, care nu sunt în prezent deservite conform ANCOM, - asigurarea accesului comunitatilor de pe teritoriul GAL, la utilizarea de servicii publice online si infrastructura TIC imbunatatita. <p>Obiective specifice:</p> <ol style="list-style-type: none"> 1. Crearea de facilități informaționale, inclusiv accesul local la infrastructura de comunicații în bandă largă în localitățile din cadrul microregiunii Ceahlău, care nu sunt în prezent deservite, potrivit ANCOM. 2. Facilitarea accesului comunitatilor de pe teritoriul GAL la servicii publice online si infrastructura TIC imbunatatita
P6: Obținerea unei dezvoltări teritoriale echilibrate a economiilor și comunităților rurale, inclusiv crearea și menținerea de locuri de muncă	P6: Obținerea unei dezvoltări teritoriale echilibrate a economiilor și comunităților rurale, inclusiv crearea și menținerea de locuri de muncă
Măsura corespunde obiectivelor art. 20 din Reg. 1305/2013	Măsura corespunde obiectivelor art. 20 din Reg. 1305/2013
Contribuția la domeniile de intervenție Măsurii 19.2	6C) Sporirea accesibilității, a utilizării și a calității tehnologiilor informației și comunicațiilor (TIC) în zonele rurale.
Mediu, clima și inovare	Mediu, clima și inovare
Complementaritate cu alte măsuri din SDL	-
Sinergia dintre măsurile propuse prin SDL	<p>M1/6B Încurajarea micilor întreprinzatori din teritoriul LEADER din GAL Ceahlău;</p> <p>M 2/6B Îmbunătățirea infrastructurii la scară mică și a serviciilor de bază în comunitățile din spațiul LEADER, premisa dezvoltării microregiunii Ceahlău;</p> <p>M 3/6B Dezvoltarea infrastructurii sociale pentru facilitarea accesului la servicii sociale de bază pentru populația din microregiunea Ceahlău (Centre comunitare multifuncționale);</p> <p>M 4/6B Promovarea incluziunii comunității rrome din microregiunea Ceahlău prin educație;</p> <p>M 5/6B Dezvoltarea și promovarea sectorului turistic și protejarea moștenirii naturale, culturale și istorice din spațiul LEADER a GAL</p>

	Ceahlău, în vederea realizării unei dezvoltări durabile a teritoriului. M10/6B Îmbunătățirea eficienței energetice, a gestionării inteligente a energiei și a utilizării energiei din surse regenerabile în infrastructurile publice și în sectorul privat din microregiunea Ceahlău
Valoarea adăugată a măsurii	Măsura vizează: - încurajarea și susținerea întreprinzătorilor din domeniul IT pentru înființarea și/sau dezvoltarea serviciilor de comunicații în bandă largă cu impact în dezvoltarea furnizării de servicii sanitare și îmbunătățirea educației și a accesului la serviciile publice. - facilitarea accesului comunităților de pe teritoriul GAL la servicii publice online și infrastructura TIC îmbunătățită.
Trimiteri la alte acte legislative	1.1 Legislația europeană: • Regulamentul (UE) nr. 1303/2013 • Regulamentul (UE) nr. 1305/2013 • Regulamentul (UE) nr. 1407/2013 • Regulamentul de punere în aplicare (UE) nr. 808/2014 de stabilire a normelor de aplicare a Regulamentului (UE) nr. 1305/2013 • Regulamentul de punere în aplicare (UE) nr. 215/2014 de stabilire a normelor de aplicare a Regulamentului (UE) nr. 1303/2013 1.2 Legislația Națională Legea nr. 154/2012 privind regimul infrastructurii rețelelor de comunicații electronice; HG 245/2015- pentru aprobarea Strategiei Naționale privind Agenda Digitală pentru România 2020; Legea 140/2012 privind comunicațiile electronice; Legislația va fi completată cu alte acte normative cu incidență în domeniu, regăsite pe www.afir.info . Regulamentul (UE) nr. 2094/2020 al Consiliului din 14 decembrie 2020 de instituire a unui instrument de redresare al Uniunii Europene pentru a sprijini redresarea în urma crizei provocate de COVID-19.
Beneficiari direcți (aplicanți)	- Agenții economici, ce se încadrează în categoria întreprinderilor mici și mijlocii (IMM) conform legislației în vigoare, ce activează sau urmează să activeze în domeniul tehnologiei informației și comunicațiilor. - GAL Ceahlău - Entități publice, ADI, APL cu respectarea legislației specifice
Beneficiari indirecti (grup țintă)	• Populația din localitățile incluse în teritoriul GAL Ceahlău regăsite în Lista zonelor albe ANCOM publicată pe pagina de internet www.madr.ro , la secțiunea LEADER și care nu au beneficiat de investiții pe măsura 322.e - pentru acțiunile eligibile de la punctul A • Populația din localitățile incluse în teritoriul GAL Ceahlău pentru acțiunile eligibile de la pct. B și C
Tip de sprijin (conf. Art. 67 din Reg. UE 1303/2013)	Rambursarea cheltuielilor eligibile suportate și plătite efectiv Plăți în avans cu condiția constituirii unei garanții echivalente corespunzătoare procentului de 100% din valoarea avansului, în conformitate cu art. 45(4) și art. 63 ale Reg. UE 1305/2013.

Acțiuni eligibile	<p>A. Investiții în infrastructura de broadband</p> <p>a) Crearea sau modernizarea buclelor locale la punct fix care presupune:</p> <p>i. Crearea unei infrastructuri de acces broadband la punct fix (buclă locală sau „lastmile”) în zonele fără acces la internet în bandă largă;</p> <p>ii. modernizarea infrastructurii existente de telecomunicații, în întregime sau parțial, inadecvată (care prezintă calitate scăzută, capacitate scăzută, siguranță scăzută sau acoperire insuficientă) sau incapabilă să ofere o calitate minimă a serviciilor broadband.</p> <p>iii. investițiile aferente racordării la o rețea de distribuție (backhaul network) în vederea asigurării unei conexiuni adecvate la rețeaua magistrală (backbone network)</p> <p>b) Crearea rețelei de distribuție și crearea sau modernizarea buclelor locale, care pe lângă acțiunile de la pct.a. i) și ii) presupune și:</p> <p>i. crearea unei infrastructuri de distribuție broadband (backhaul network) în zonele în care aceasta nu există, de la punctul de inserție în rețeaua magistrală de mare capacitate (backbone network) până la PLABL, pentru a conecta rețeaua de acces local la rețeaua backbone.</p> <p>ii. investițiile aferente creării unei infrastructuri de distribuție (backhaul-network) în vederea asigurării unei conexiuni adecvate la rețeaua magistrală (backbone network) și a realizării punctelor de inserție și a lucrărilor de racordare la rețelele backbone.</p> <p>Pentru ambele tipuri de acțiuni pot fi eligibile :</p> <ul style="list-style-type: none"> - lucrările de realizare sau modernizare a buclelor locale la punct fix (last-mile network), de la punctele locale de acces în bandă largă (PLABL) la utilizatorul final; - realizarea sau modernizarea PLABL, inclusiv lucrările aferente necesare; - finanțarea echipamentelor tehnice și toate lucrările civile aferente instalării și punerii în funcțiune a acestora (ca de exemplu canalizații, conducte, piloni, stații la sol etc.); - finanțarea sistemelor de software necesare; - instalarea elementelor de rețea și a facilităților asociate acestora e.g.: switch local digital și routere, puncte de prezență etc. <p>B. INVESTIȚII ÎN SISTEME DE E-GUVERNARE: Implementarea sistemelor de e-guvernare: sisteme online de evidență și plata a impozitelor locale , sisteme online de tipul „ghiseu electronic”, proiecte de tipul „functionarul electronic”, punerea în folosință a unor sisteme de informare publică /actualizarea acestora, înființarea unui sistem public de anunțuri locale, afișier electronic.</p> <p>Pentru această acțiune pot fi eligibile :</p> <ul style="list-style-type: none"> - finanțarea sistemelor de software necesare; - instalarea elementelor de rețea și a facilităților asociate acestora e.g.: switch local digital și routere, echipamente IT, periferice, etc. <p>C. INVESTIȚII ÎN DOTAREA CU ECHIPAMENTE IT ÎN DOMENIILE E-EDUCAȚIE, E-INCLUZIUNE, E-SANATATE, E-CULTURA.</p> <p>Pentru această acțiune pot fi eligibile achizițiile de echipamente IT: laptop, desktop, eBook Reader, etc., periferice, sisteme software necesare</p>
Acțiuni neeligibile	Cumpărarea de teren și/sau de imobile;

	<p>Achiziționarea de bunuri second-hand (utilizate), TVA, cu excepția TVA-ului nedeductibil.</p> <p>Investițiile în achiziție echipamente IT, soft-uri, brevete, mărci, drepturi de autor, dezvoltare de soft pentru toate domeniile, nu sunt decontabile din cuantumul alocat investițiilor de broadband.</p>
<p>Condiții de eligibilitate</p>	<p>A. Investiții în infrastructura de broadband</p> <ul style="list-style-type: none"> - Investiția prevăzută prin proiect va fi realizată în spațiul microregiunii Ceahlău fără acoperire broadband la punct fix, pe baza listei cu zonele albe întocmită și/sau agreată de autoritățile abilitate în domeniu (MSI/ANCOM) și verificării de către GAL care să ateste faptul că în respectiva localitate nu există încă o rețea de comunicații electronice care să asigure viteze de transfer „best effort” de minim 30 Mbps, Nu vor fi eligibile investițiile în localitățile în care există deja cel puțin o rețea de comunicații electronice care să asigure viteze de transfer „best effort” de minim 30 Mbps, cu excepția situației în care în localitatea vizată există acoperire cu rețele de comunicații electronice bazate pe tehnologiile 3G+(HSPA)/LTE/LTE Advanced11. În acest caz, se va realiza o analiză suplimentară pentru a justifica necesitatea intervenției publice ce va conține informații privind condițiile comerciale de furnizare a serviciilor de acces la internet la puncte mobile prin intermediul acestor rețele. - Solicitanții sprijinului trebuie: să fie IMM-uri, atât cele existente cât și start-up, să desfășoare activitatea în domeniul telecomunicațiilor și să fie autorizați de Autoritatea Națională pentru Administrare și Reglementare în Comunicații (ANCOM). -Solicitanții trebuie să prezinte toate avizele/acordurile și autorizațiile necesare investiției; - Solicitantul se angajează ca va asigura cofinanțarea proiectului; - Solicitantul nu trebuie să fie în dificultate; - Solicitantul nu este înregistrat ca debitor la AFIR (pentru programele SAPARD/FEADR); - Solicitantul nu are un contract reziliat cu AFIR în ultimele 12 luni, (dacă este reziliat din proprie inițiativă), sau 24 de luni dacă este reziliat de către AFIR pentru nerespectarea prevederilor contractuale și nu se află într-o situație litigioasă cu AFIR, până la pronunțarea definitivă a instanței de judecată. <p>B. INVESTITII IN SISTEME DE E-GUVERNARE/ C. INVESTITII IN DOTAREA CU ECHIPAMENTE IT IN DOMENIILE E-EDUCATIE, E-INCLUZIUNE, E-SANATATE, E-CULTURA.</p> <ul style="list-style-type: none"> - investitia se va realiza pe teritoriul GAL Ceahlau -Solicitanții trebuie să prezinte toate avizele/acordurile și autorizațiile necesare investiției; - Solicitantul se angajează ca va asigura cofinanțarea proiectului, dacă este cazul; - Solicitantul nu trebuie să fie în dificultate, dacă este cazul; - Solicitantul nu este înregistrat ca debitor la AFIR (pentru programele

	<p>SAPARD/FEADR);</p> <ul style="list-style-type: none"> - Solicitantul nu are un contract reziliat cu AFIR în ultimele 12 luni, (dacă este reziliat din proprie inițiativă), sau 24 de luni dacă este reziliat de către AFIR pentru nerespectarea prevederilor contractuale și nu se află într-o situație litigioasă cu AFIR, pâna la pronunțarea definitivă a instanței de judecată.
<p>Criteria de selecție</p>	<ul style="list-style-type: none"> - Proiecte care prin investiția propusă se adresează unui număr cât mai mare de utilizatori; - Proiecte a căror soluție tehnică oferă cea mai mare viteză de transfer a datelor pentru utilizatorul final; - Proiecte ce sprijina aplicatii tip e-guvernare, e-educatie, e-incluziune, e-sanatate, e-cultura, pentru imbunatatirea serviciilor publice oferite locuitorilor microregiunii Ceahlau; - Proiecte care deserve sc locuitori de pe teritoriul a cel puțin 5 UAT-uri din microregiunea Ceahlau. - Proiecte care nu au mai beneficiat de finantare pentru o investitie similara
<p>Sume aplicabile și rate de sprijin</p>	<p>Fonduri FEADR:30.000 euro</p> <p>Intensitatea sprijinului public nerambursabil va fi de:</p> <ul style="list-style-type: none"> - 80% din totalul cheltuielilor eligibile, in cazul proiectelor generatoare de venituri - 100% din totalul cheltuielilor eligibile, in cazul proiectelor negeneratoare de venituri <p>Valoarea sprijinului nerambursabil acordat nu va depasi 30.000 euro/proiect</p>
	<p>Fonduri EURI provenite din tranziție: 243.065,09 euro</p> <p>Intensitatea sprijinului public nerambursabil va fi de:</p> <ul style="list-style-type: none"> - 80% din totalul cheltuielilor eligibile, in cazul proiectelor generatoare de venituri - 100% din totalul cheltuielilor eligibile, in cazul proiectelor negeneratoare de venituri <p>Valoarea sprijinului nerambursabil acordat nu va depăși 40.000 euro/proiect</p>
<p>Indicatori de monitorizare</p>	<p>Populatia neta care beneficiaza de servicii TIC (număr locuitori; % din total locuitori)</p> <p>Număr de gospodării din spațiul microregiunii Ceahlău</p>

<p>Denumire Masură</p>	<p>Acțiuni de formare, informare și transfer de cunoștințe în vederea restructurării și modernizării sectorului agricol din microregiunea Ceahlău</p>
<p>Codul Măsurii</p>	<p>M 7 / 1A</p>
<p>Tipul Măsurii</p>	<p><input type="checkbox"/> Investiții <input checked="" type="checkbox"/> Servicii <input type="checkbox"/> Sprijin Forfetar</p>
<p>1.Descrierea generală a Măsurii</p>	

<p>Pornind de la informațiile obținute în urma activităților de animare, consultare în vederea elaborării SDL, respectiv analiza diagnostic a teritoriului, au fost identificate ca puncte slabe și amenințări ale teritoriului microregiunii Ceahlău, următoarele aspecte ce afectează în mod negativ dezvoltarea sectorului agricol:</p> <ul style="list-style-type: none"> - Lipsa de informare a agricultorilor cu privire la normele europene privind îndeplinirea condițiilor pentru plățile directe și accesare de fonduri europene ; - Lipsa unei politici sistematice de recalificare și specializare pentru o agricultură performantă (managementul fermei, management financiar, specializări tehnice în domeniul creșterii animalelor); - Existența fermelor de semisubzistență (peste 45% din fermieri dețin sub 5 capete bovine, 50% între 5-15 ovine, 50% sub 5 capete caprine) - Lipsa structurilor asociative, altele decât asociațiile crescătorilor de animale - Lipsa Pieței de desfacere pentru produsele locale - Obținerea de produse agricole în mod tradițional fără garanția certificării dpdv al calității produselor - Slaba implementare a sistemului de asigurare a calității producției și produselor; - Slaba preocupare pentru introducerea noilor tehnologii și pentru activitatea de cercetare-dezvoltare; - Tendința de îmbătrânire a populației și depopularea mediului rural din teritoriul GAL ca urmare a scăderii natalității și a migrației tinerilor către țările europene dezvoltate <p>Ațiunile propuse prin aceasta măsură au ca scop dobândirea de cunoștințe și abilități în domeniul metodelor de management, al tehnologiilor și standardelor moderne de producție, de procesare și marketing al produselor, respectiv privind avantajele constituirii în forme asociative altele decât asociații ale crescătorilor de animale, precum și schimburi de bune practici.</p> <p>Sprrijinul financiar acordat prin intermediul acestei măsuri va avea ca efecte: creșterea gradului de competitivitate al sectorului agricol, utilizarea de tehnologii și procese inovative, de utilizare eficienta a resurselor materiale, umane și financiare, de îmbunătățire a performanțelor de mediu.</p>	
<p>Obiectivele de dezvoltare rurală (conform Reg. UE 1305/2013, art. 4)</p>	<p>Obiectiv 1 Favorizarea competitivității agriculturii</p>
<p>Obiectivele specifice ale Măsurii</p>	<p>Obiectivul general al măsurii este:</p> <p>2. Creșterea competitivității exploatațiilor agricole de pe teritoriul LEADER al GAL Ceahlău</p> <p>Obiective specifice:</p> <p>1.Dobandirea de competențe și abilități specifice practicării unei agriculturi performante în condiții prietenoase cu mediul</p> <p>2.Stimularea constituirii de forme asociative (cooperative, grupuri de producatori) sau rețele de colaborare profesională între producatori și IMM-uri care își desfășoara activitatea în domeniul turistic prin acțiuni de informare și schimburi de bune practici</p> <p>3. Stimularea fermierilor pentru utilizarea de tehnologii și standarde moderne de producție, de procesare și marketing al produselor, prin activități demonstrative și ateliere de lucru în perspectiva creării unui brand local în teriroriul GAL CEHLĂU</p>
<p>Contribuția la Prioritatea/prioritățile</p>	<p>P1 Încurajarea transferului de cunoștințe și a inovării în agricultură , în silvicultura și în zonele rurale</p>

prevăzute la art. 5 din Reg. UE 1305/2013	
Contribuția la obiectivele prevăzute în Reg. 1305/2013	Măsura corespunde obiectivelor art. 14 din Reg. 1305/2013
Contribuția la domeniile de intervenție Măsurii 19.2	1A) Încurajarea inovării, a cooperării și a creării unei baze de cunoștințe în zonele rurale
Contribuția la obiectivele transversale ale Reg. UE 1305/2013	Mediu, clima și inovare
Complementaritate cu alte măsuri din SDL	-
Sinergia dintre măsurile propuse prin SDL	-
Valoarea adăugată a Măsurii	Măsura poate ajuta la depășirea dezavantajelor provocate de lipsa de abilități în domeniile de creștere a performanțelor în sectorul agricol, precum și informare cu privire la avantajele oferite de realizarea de noi forme asociative, și/sau rețele inter-profesionale, respectiv obținerea de produse de calitate certificate în perspectiva creării unui brand local în teritoriul GAL CEHLĂU. Transferul de cunoștințe și informarea au un rol foarte important în sprijinirea și dezvoltarea exploatațiilor agricole, stimulând transferul de idei inovative, produse și tehnologii noi la nivelul teritoriului microregiunii Ceahlău
Trimiteri la alte acte legislative	1.1 Legislația europeană: <ul style="list-style-type: none"> • Regulamentul (UE) nr. 1303/2013 • Regulamentul (UE) nr. 1305/2014 • Regulamentul de punere în aplicare (UE) nr. 808/2014 de stabilire a normelor de aplicare a Regulamentului (UE) nr. 1305/2013 1.2 Legislația Națională OUG 34/2006 cu modificările și completările ulterioare HG 925/2006 cu modificările și completările ulterioare Legea 31/1990 cu modificările și completările ulterioare OG26/2000 cu modificările și completările ulterioare Legea 566/2004 cu modificările și completările ulterioare Legea 1/2008 cu modificările și completările ulterioare HG828/2007 cu modificările și completările ulterioare HG 134/2008 cu modificările și completările ulterioare Alte acte normative aplicabile domeniului fiscal Legislația Națională în domeniu
Beneficiari direcți (aplicanți)	Entități private: <ul style="list-style-type: none"> • Furnizori de servicii de formare • IMM-URI și sau ONG-uri - prestatori de servicii de organizare activități de informare, schimb de experiență, etc. în acord cu activitățile prevăzute în fișa Măsurii. Entități publice: Institutii de invatamant, Centre de cercetare

Beneficiari indirecti (grup țintă)	<ul style="list-style-type: none"> • Fermieri din teritoriul GAL Ceahlău • Persoane angajate în sectorul agricol, alimentar, silvic de pe teritoriul GAL Ceahlău • IMM-uri care își desfășoară activitatea în domeniul agricol și turistic din teritoriul GAL Ceahlău
Tip de sprijin (conf. Art. 67 din Reg. UE 1303/2013)	Rambursarea cheltuielilor eligibile suportate și plătite efectiv Plăți în avans cu condiția constituirii unei garanții echivalente corespunzătoare procentului de 100% din valoarea avansului, în conf cu art. 45(4) și art. 63 ale Reg. UE 1305/2013
Acțiuni eligibile	<p>Organizare de ateliere de lucru, activități demonstrative și schimburi de experiență cu următoarele tematici:</p> <ul style="list-style-type: none"> - Diversificarea activităților în exploatațile agricole, îmbunătățirea calității producției, crearea de condiții care să asigure bunăstarea animalelor, igiena și siguranța produselor, de implementare a unor măsuri de regenerare, ameliorare și preservare a pașunilor și fânețelor naturale ca resursă furajeră pentru creșterea animalelor - Îmbunătățirea și încurajarea dezvoltării afacerilor în domeniul agricol - Îmbunătățirea cunoștințelor de protecția mediului și gestionării durabile a resurselor naturale - Instruirea/Informarea fermierilor activi în vederea dezvoltării de asocieri la nivel zonal, precum și pentru obținerea de produse certificate în perspectiva creării unui brand local
Acțiuni neeligibile	<p>Organizare de cursuri de formare profesională care fac parte din programul de educație sau sisteme de învățământ secundar sau superior</p> <p>Organizare de cursuri de formare profesională finanțate prin alte programe</p>
Condiții de eligibilitate	<p>Solicitantul trebuie să se încadreze în categoria beneficiarilor eligibili. Solicitantul nu este înregistrat ca debitor la AFIR (pentru programele SAPARD/FEADR)</p> <p>Solicitantul nu are un contract reziliat cu AFIR în ultimele 12 luni, dacă este reziliat din proprie inițiativă, sau 24 de luni dacă este reziliat de către AFIR pentru nerespectarea prevederilor contractuale și nu se află într-o situație litigioasă cu AFIR, până la pronunțarea definitivă a instanței de judecată</p> <p>Solicitantul nu se află în dificultate</p> <p>Solicitantul se angajează ca va asigura cofinanțarea proiectului;</p> <p>Activitățile de formare, informare și ateliere de lucru se vor realiza pe teritoriul GAL Ceahlău, iar cele de bune practici și schimburi de experiență vor putea fi desfășurate și în afara teritoriului GAL</p>
Criterii de selecție	<p>Grup țintă din mai multe UAT-uri din teritoriul GAL Ceahlău</p> <p>Marimea grupului țintă</p> <p>Tipuri diverse de persoane ce formează grupul țintă căruia proiectul se adresează (fermieri, IMM din sectorul turistic, procesarii produselor alimentare)</p> <p>Proiecte care au în vedere includerea mai multor acțiuni eligibile</p>

Sume aplicabile și rate de sprijin	Intensitatea sprijinului public nerambursabil va fi de 100% din totalul cheltuielilor eligibile pentru investiții negeneratoare de venituri și nu va depăși 16.450,11 euro/proiect Intensitatea sprijinului public nerambursabil va fi de 80% din totalul cheltuielilor eligibile și nu va depăși 16.450,11 euro/proiect.
Indicatori de monitorizare	- Cheltuieli publice totale - Număr de acțiuni prevăzute prin proiect - Numărul de persoane instruite/informate

Denumire Măsură	Suținerea fermelor mici din microregiunea Ceahlău în vederea restructurării și modernizării acestora
Codul Măsurii	M 8 / 2A
Tipul Măsurii	<input type="checkbox"/> Investiții <input type="checkbox"/> Servicii x Sprijin Forfetar

1.Descrierea generală a Măsurii

Principala caracteristică a microregiunii Ceahlău este dependența masivă de agricultura de semisubzistență.

Potențialul agricol specific al microregiunii este cel zootehnic, toate localitățile partenere fiind situate în zona montană defavorizată, unde creșterea animalelor constituie principala activitate agricolă. Din păcate, agricultura practică cu preponderență, este cea practică la nivelul exploatațiilor agricole de dimensiuni mici, forța de muncă îmbatrânită, ponderea scăzută a muncii mecanizate în procesul de producție, și bineînțeles, o valoare scăzută a veniturilor obținute.

Așa cum reiese și din analiza SWOT, preponderența exploatațiilor agricole mici /foarte mici de pe teritoriul GAL Ceahlău reprezintă unul din punctele slabe identificate, iar din acțiunile de animare și consultare, respectiv analiza chestionarelor aplicate se desprinde o acută nevoie de sprijin în vederea transformării acestora în exploatații viabile și cu deschidere către piața locală

de valorificare a produselor agroalimentare. Se impune astfel, îmbunătățirea competitivității exploatațiilor, în special a celor mici, așa cum sunt definite în cap. 8.1 din PNDR 2014-2020 care, prin investiții în capital fix și prin introducerea tehnologiilor noi și performante, să conducă la transformarea unui număr mare de astfel de ferme în exploatații agricole viabile.	
Obiectivele de dezvoltare rurală (conform Reg. UE 1305/2013, art. 4)	Favorizarea competitivității agriculturii
Obiectivele specifice ale Măsurii	Obiectivul general al Măsurii este: Creșterea competitivității exploatațiilor agricole așa cum sunt definite în cap. 8.1 din PNDR 2014-2020, de pe teritoriul LEADER al GAL Ceahlău
Contribuția la Prioritatea/prioritățile prevăzute la art. 5 din Reg. UE 1305/2013	P2 : Creșterea viabilității exploatațiilor și a competitivității tuturor tipurilor de agricultură în toate regiunile și promovarea tehnologiilor agricole inovatoare și a gestionării durabile a pădurii.
Contribuția la obiectivele prevăzute în Reg. 1305/2013	Măsura corespunde obiectivelor art. 19 din Reg. 1305/2013.
Contribuția la domeniile de intervenție Măsurii 19.2	2A) Îmbunătățirea performanței economice a tuturor exploatațiilor agricole și facilitarea restructurării și modernizării exploatațiilor, în special în vederea creșterii participării pe piață și a orientării spre piață, precum și a diversificării activităților agricole.
Contribuția la obiectivele transversale ale Reg. UE 1305/2013	Mediu, clima și inovare.
Complementaritate cu alte măsuri din SDL	M8/2A este complementara cu masura M7/1A Vor fi prioritizati spre finantare fermierii si IMM-uri ce activeaza in sectorul agricol care au beneficiat de actiuni de formare, informare si transfer de cunostinte prin masura M7/1A
Sinergia dintre măsurile propuse prin SDL	M 9/2A Creșterea productivității agricole și a valorii adăugate a produselor.
Valoarea adăugată a Măsurii	Stimularea agriculturii în vederea alinierii fermelor la standardele europene de gestionare a dejecțiilor și creșterii bunăstării animalelor. Măsura se adresează și activităților sau operațiunilor agricole deficitare, dar cu potențial de dezvoltare, conform nevoilor rezultate din analiza diagnostic și celei SWOT (ex: culturi în spații protejate, culturi fructe de pădure, ciuperci, flori, apicultură).
Trimiteri la alte acte legislative	1.1 Legislația europeană: <ul style="list-style-type: none"> • Regulamentul (UE) nr. 1307/2013 • Regulamentul (UE) nr. 1303/2013 • Regulamentul (UE) nr. 1305/2013 • Regulamentul (UE) nr. 1407/2013 1.2 Legislația Națională cu incidență în domeniile activităților agricole Legea 346/2004 cu modificările și completările ulterioare OUG 44/2008 cu modificările și completările ulterioare
Beneficiari direcți (aplicanți)	Fermieri înregistrați ca PFA, II, IF IMM cu domenii de activitate în sectorul agricol

Beneficiari indirecti (grup țintă)	Comunitatea de pe teritoriul GAL Ceahlău
Tip de sprijin (conf. Art. 67 din Reg. UE 1303/2013)	Sprijinul va fi acordat sub formă de sumă forfetară pentru finanțarea activităților agricole desfășurate de către fermieri mici (conform definiției din Art. 8.1 PNDR 2014-2020) pe baza unui plan de afaceri.
Acțiuni eligibile	Investiții în extinderea și/ sau modernizarea spațiilor zootehnice; Investiții în modernizarea exploatațiilor apicole; Investiții în înființarea de plantații fructe de pădure, ciuperci; Investiții în înființarea de culturi de legume și flori în spații protejate; Investiții în tehnologii eficiente de reducere a poluării și respectarea standardelor Uniunii și cele pentru depozitarea/ gestionarea adecvată a gunoierului de grajd pentru fermele zootehnice;
Acțiuni neeligibile	- Achiziționarea de utilaje și echipamente second hand
Condiții de eligibilitate	-Proiectul trebuie sa fie realizat pe teritoriul GAL Ceahlău. -Beneficiarul trebuie să se încadreze în categoria beneficiarilor eligibili. -Solicitantul nu este înregistrat ca debitor la AFIR (pentru programele SAPARD/FEADR) -Solicitantul nu are un contract reziliat cu AFIR în ultimele 12 luni, dacă este reziliat din proprie inițiativă, sau 24 de luni dacă este reziliat de către AFIR pentru nerespectarea prevederilor contractuale și nu se află într-o situație litigioasă cu AFIR, până la pronunțarea definitivă a instanței de judecată. -Beneficiarul trebuie sa aibă sediul social și secundar pe teritoriul GAL Ceahlău. -Investiția trebuie sa se realizeze în cadrul unei ferme mici -Investiția trebuie să se încadreze în cel puțin una din tipurile de acțiuni prevăzute prin Masură. -Beneficiarul deține competențe și aptitudini profesionale, îndeplinind cel puțin una dintre următoarele condiții: <ul style="list-style-type: none"> ➤ studii medii/superioare în domeniul agricol/veterinar/economie agrară; ➤ cunoștințe în domeniul agricol dobândite prin participarea la programe de instruire; ➤ angajament de a dobândi competențe profesionale adecvate într-o perioadă de grație de max. 36 luni de la data semnării deciziei de finanțare. - Implementarea Planului de Afaceri trebuie să înceapă în termen de cel mult 3 luni de la dată semnării deciziei de acordare a sprijinului. - Înaintea solicitării celei de-a doua tranșe de sprijin, beneficiarul face dovada creșterii performanțelor economice ale exploatației, prin comercializarea producției proprii (cerința va fi verificată în momentul finalizării implementării planului de afaceri).
Criterii de selecție	Solicitanții nu au primit anterior sprijin comunitar pentru o investiție similară; Principiul sectorului prioritar Zootehnic:

Denumire Masură	Îmbunătățirea eficienței energetice, a gestionării inteligente a energiei și a utilizării energiei din surse regenerabile în infrastructurile publice din microregiunea Ceahlău
Codul Măsurii	M10 / 6B
Tipul Măsurii	<input checked="" type="checkbox"/> Investiții <input type="checkbox"/> Servicii <input type="checkbox"/> Sprijin Forfetar
<p>1.Descrierea generală a Măsurii</p> <p>Mediul înconjurător apare ca o realitate pluridimensională care include nu numai mediul natural, dar și activitatea și creațiile omului, acesta ocupând o dublă poziție: de “component” al mediului și de “consumator”, de beneficiar al mediului.</p> <p>Orice activitate umană și implicit existența individului este de neconceput în afara mediului. Ansamblul de relații și raporturi de schimburi ce se stabilesc între om și natură, precum și interdependența lor influențează echilibrul ecologic, determină condițiile de viață și implicit condițiile de muncă pentru om, precum și perspectivele dezvoltării societății în ansamblu. Aceste raporturi vizează atât conținutul activității cât și crearea condițiilor de existență umană.</p> <p>În concluzie, se poate afirma că mediul trebuie adaptat și organizat pentru a răspunde nevoilor indivizilor, ceea ce presupune preluarea din natură a unor resurse și prelucrarea lor pentru a deservi populația (pentru a satisface doleanțele acestora). Această dependență cunoaște un mare grad de reciprocitate, datorită faptului că nevoile umane se adaptează într-o măsură mai mare sau mai mică mediului.</p> <p>Asigurarea unei calități corespunzătoare a mediului, protejarea lui - ca necesitate a supraviețuirii și progresului - reprezintă o problemă de interes major și certa actualitate pentru evoluția socială. În acest sens, se impune păstrarea calității mediului, diminuarea efectelor negative ale activității umane cu implicații asupra acestuia.</p> <p>Valorificarea potențialului surselor regenerabile de energie conferă premise reale de realizare a unor obiective strategice privind creșterea siguranței în alimentarea cu energie prin diversificarea surselor energetice existente și respectiv, de dezvoltare durabilă prin protejarea mediului înconjurător.</p> <p>Sursele regenerabile de energie pot contribui la satisfacerea nevoilor curente de încălzire în anumite zone defavorizate (ex.: biomasa).</p>	
Obiectivele de dezvoltare rurală (conform Reg. UE 1305/2013, art. 40)	3 Obținerea unei dezvoltări teritoriale echilibrate a economiilor și comunităților rurale, inclusiv crearea și menținerea de locuri de muncă.
Obiectivele specifice ale Măsurii	<p>Obiectivul general al Măsurii este: Creșterea calității vieții a comunităților din microregiunea Ceahlău prin sprijinirea eficienței energetice, a gestionării inteligente a energiei și a utilizării energiei din surse regenerabile în infrastructurile publice.</p> <p>Obiective specifice:</p>

	<p>1. Creșterea calității vieții a comunităților din microregiunea Ceahlău prin asigurarea gestionării durabile a resurselor naturale și promovarea producerii energiei pe bază de resurse regenerabile.</p> <p>2. Creșterea calității vieții a comunităților din microregiunea Ceahlău prin protejarea obiectivelor publice și private împotriva inundațiilor și a efectelor negative ale acestora</p>
Contribuția la Prioritatea/prioritățile prevăzute la art. 5 din Reg. UE 1305/2013	P6: Obținerea unei dezvoltări teritoriale echilibrate a economiilor și comunităților rurale, inclusiv crearea și menținerea de locuri de muncă
Contribuția la obiectivele prevăzute în Reg. 1305/2013	Măsura corespunde obiectivelor art. 20 din Reg. 1305/2013.
Contribuția la domeniile de intervenție Măsurii 19.2	6B) Încurajarea dezvoltării locale în zonele rurale
Contribuția la obiectivele transversale ale Reg. UE 1305/2013	Mediu, climă și inovare
Complementaritate cu alte măsuri din SDL	-
Sinergia dintre măsurile propuse prin SDL	<p>-M 1/6B Încurajarea micilor întreprinzatori din teritoriul LEADER din GAL Ceahlău;</p> <p>M 2/6B Îmbunătățirea infrastructurii la scară mică și a serviciilor de bază în comunitățile din spațiul LEADER, premisa dezvoltării microregiunii Ceahlău ;</p> <p>M3/6B Dezvoltarea infrastructurii sociale pentru facilitarea accesului la servicii sociale de bază pentru populația din microregiunea Ceahlău (Centre comunitare multifuncționale);</p> <p>M 4/6B Promovarea incluziunii comunității rrome din microregiunea Ceahlău prin educație;</p> <p>M 5/6B Dezvoltarea și promovarea sectorului turistic și protejarea moștenirii naturale, culturale și istorice din spațiul LEADER a GAL Ceahlău, în vederea realizării unei dezvoltări durabile a teritoriului;</p> <p>M 6/6C Investiții în infrastructura de bandă largă în microregiunea Ceahlău</p>
Valoarea adăugată a Măsurii	Măsura contribuie la protecția și îmbunătățirea mediului prin valorificarea potențialului surselor de energie regenerabilă, sporirea competitivității și utilizarea eficientă a resurselor locale.
Trimiteri la alte acte legislative	<p>1.1 Legislația europeană:</p> <ul style="list-style-type: none"> • Regulamentul (UE) nr. 1303/2013 • Regulamentul (UE) nr. 1305/2013 • Regulamentul (UE) nr. 1407/2013 • Regulamentul de punere în aplicare (UE) nr. 808/2014 de stabilire a normelor de aplicare a Regulamentului (UE) nr. 1305/2013 • Regulamentul de punere în aplicare (UE) nr. 215/2014 de stabilire a normelor de aplicare a Regulamentului (UE) nr. 1303/2013

	1.2 Legislația Națională cu incidență în domeniul vizat Ordin 65/2013
Beneficiari direcți (aplicanți)	Autorități publice locale și asociațiile acestora ONG
Beneficiari indirecți (grup țintă)	Comunitatea de pe teritoriul GAL Ceahlău
Tip de sprijin (conf. Art. 67 din Reg. UE 1303/2013)	Rambursarea cheltuielilor eligibile suportate și plătite efectiv. Plăți în avans cu condiția constituirii unei garanții echivalente corespunzătoare procentului de 100% din valoarea avansului, în conf. cu art. 45(4) și art. 63 ale Reg. UE 1305/2013.
Acțiuni eligibile	<ul style="list-style-type: none"> -realizarea de investiții în reducerea consumului de energie (reînnoirea unor instalații și echipamente mari consumatoare cu altele, înlocuirea centralelor clasice cu cele bazate pe surse neconvenționale, izolarea termică a clădirilor etc.) pentru cladiri de utilitate publică (școli, grădinițe, primării, centre sociale, dispensare medicale umane și veterinare) în scopul eficientizării energetice a investițiilor și creșterii confortului clădirilor și a rețelelor de distribuție; -realizarea de investiții în energie regenerabilă (hidro,solară, eoliană, biomasă); -investiții în echipamente care utilizează resturi vegetale sau deșeuri provenite din creșterea animalelor pentru producerea energiei; -investiții de corectare și regularizare torenți cu risc ridicat de producere a inundațiilor; -investiții în realizarea de platforme de colectare a dejecțiilor animale comunale, conform normelor sanitare în vigoare și utilizarea eficientă a gunoiului de grajd; -investiții în construirea de facilități educaționale (tabere) care sprijină activități pe teme de protecția mediului și energie regenerabilă
Acțiuni neeligibile	<p>Cumpărarea de teren și/sau de imobile.</p> <p>Achiziționarea de bunuri second-hand (utilizate), cu excepția celor care au ca obiectiv obținerea caracterului tradițional autentic.</p> <p>TVA, cu excepția TVA-ului nedeductibil.</p>
Condiții de eligibilitate	<p>Proiectul trebuie să fie realizat pe teritoriul GAL Ceahlău.</p> <p>Solicitantul trebuie să se încadreze în categoria beneficiarilor eligibili.</p> <p>Solicitanții privați să aibe sediul social sau secundar pe teritoriul GAL Ceahlău</p> <p>Investiția trebuie să se încadreze în cel puțin una din tipurile de Acțiuni prevăzute prin Masură.</p> <p>Solicitantul se angajează să asigure întreținerea/mentenanța investiției pe o perioadă de minim 5 ani, de la ultima plată.</p>
Criterii de selecție	<p>Solicitanții nu au primit anterior sprijin comunitar pentru o investiție similară.</p> <p>Numărul evenimentelor (inundații) înregistrate în ultimii 5 ani anteriori depunerii cererii de finanțare.</p> <p>Suprafața agricolă/silvică și /sau numărul gospodăriilor afectate de inundații în ultimii 5 ani anteriori depunerii cererii de finanțare.</p> <p>Energia provenită din surse alternative funcționale asigură minim 5% din</p>

	<p>consumul general.</p> <p>Exploatarea resurselor locale pentru producerea de energie.</p>
Sume aplicabile și rate de sprijin	<p>Intensitatea sprijinului public nerambursabil va fi de 100% din totalul cheltuielilor eligibile pentru investitii negeneratoare de venituri si nu va depasi 200.000 euro/proiect.</p> <p>Pentru investitiile generatoare de venituri, intensitatea sprijinului public nerambursabil va fi de 90% din totalul cheltuielilor eligibile nu va depasi 200.000 euro/proiect</p>
Indicatori de monitorizare	<p>Populatia neta ce beneficiaza de infrastructura imbunatatita</p> <p>Număr de locuri de muncă nou create</p> <p>Numărul de instituții care beneficiază de infrastructură îmbunătățită</p> <p>Lungimea albiei/digurilor corectate și realizate</p>

CAPITOLUL 6: Descrierea complementarității și/sau contribuției la obiectivele altor strategii relevante (naționale, sectoriale, regionale, județene etc.)

Strategia de Dezvoltare Locală a Asociației Grupul de Acțiune Locală CEAHLĂU este complementară cu alte programe de dezvoltare, atât la nivel local, cât și județean (Neamț), regional, sectorial și național. Strategia vizează dezvoltarea economică și socială a teritoriului, luând în considerare nevoile și problemele și rezolvarea acestora prin accesarea diverselor surse de finanțare existente. Complementaritatea cu programele existente este necesară pentru dezvoltarea teritoriului cu impact sporit în accesarea multi-fond.

Intervențiile finanțate din PNDR - LEADER se vor realiza în stransă legătură cu alte programe care sprijină acțiunile de dezvoltare locală plasate sub responsabilitatea comunității, respectiv POCU, POR, POCA, care tratează intersectorial nevoile de dezvoltare locală.

În acest context, în SDL sunt propuse o serie de acțiuni ce vor fi complementare cu acțiuni de dezvoltarea rețelei de tip NGN, de combatere a sărăciei prin incluziune socială a grupurilor dezavantajate sau minorități, în special rroma, finanțate din alte programe.

De asemenea, prin măsurile propuse, Strategia de Dezvoltare Locală a Asociației Grupul de Acțiune Locală CEAHLĂU este complementară cu următoarele strategii de dezvoltare strategică locală, județeană, regională, sectorială și națională:

- Planul Național de Dezvoltare Rurală (PNDR) 2014-2020
- Planul de Dezvoltare Regională Nord Est pentru perioada 2014-2020
- Strategia de Dezvoltare Socio-economică a Județului Neamț pentru perioada 2014-2020
- Strategiile de Dezvoltare Locală ale comunelor partenere în GAL
- Program Operațional pentru Pescuit și Afaceri Maritime

Program/Strategie / Proiect	Mod de relaționare
Planul Național de Dezvoltare Rurală (PNDR) 2014-2020	<p>PNDR cuprinde un program de măsuri ce vizează dezvoltarea durabilă a spațiului rural și finanțează investiții prevăzute pentru dezvoltarea economică a zonelor rurale și a infrastructurii necesare.</p> <p>Strategia propusă care se desfășoară pe teritoriul Asociației Grupul de Acțiune Locală CEAHLĂU acționează complementar pentru dezvoltarea spațiului LEADER de pe teritoriul GAL, prin valorificarea și promovarea durabilă a potențialului economic, valorificarea patrimoniului cultural, dezvoltarea economiilor locale și crearea de noi locuri de muncă. Măsurile propuse prin SDL GAL CEAHLĂU urmăresc satisfacerea nevoilor specifice teritoriului GAL, tratând cu prioritate doar acele zone de interes din PNDR care se regăsesc cu precădere în teritoriul GAL. Astfel, pornind de la nevoile locale identificate prin analiza diagnostic și propuse a fi soluționate prin măsurile cuprinse în strategie, se vor atinge obiectivele identificate la nivel local, implicit și o parte din obiectivele regăsite în PNDR 2014-2020.</p>

Planul de Dezvoltare Regională Nord Est pentru perioada 2014-2020	Obiectivul general al PDR Nord-Est îl reprezintă derularea în Regiunea Nord-Est a unui proces de creștere economică durabilă, favorabil creșterii competitivității economice și incluziunii sociale, care să conducă la o diminuare a decalajelor existente față de celelalte regiuni ale României. Măsurile propuse să se implementeze în cadrul SDL vizează domenii de activitate eligibile în cadrul PDR Nord Est, dar care au ca beneficiari agenți economici din mediul urban, PDR limitându-se doar la cei din mediul urban.
Strategia de Dezvoltare Socio-economică a Județului Neamț pentru perioada 2014-2020	Viziunea strategică pentru dezvoltarea județului Neamț în perioada 2014-2020 presupune un angajament comun al actorilor de la nivelul județului de a sprijini crearea unui mediu economic dinamic și performant, care să reafirme Neamțul ca motor al dezvoltării în regiunea Moldovei, să permită regenerarea și revigorarea sustenabilă a comunităților locale și să le asigure o viață mai bună locuitorilor. Strategia de Dezvoltare a Județului Neamț are la bază, la fel ca și SDL-ul, strategiile de dezvoltare locală ale localităților din județ, 15 din acestea regăsindu-se în teritoriul GAL.
Programul Operațional Capital Uman - POCU	Obiectivul general al POCU este dezvoltarea capitalului uman și creșterea competitivității, prin corelarea educației și învățării pe tot parcursul vieții cu piața muncii și asigurarea de oportunități sporite pentru participarea viitoare pe o piață a muncii modernă, flexibilă și inclusivă. Acest obiectiv este complementar cu cele din strategia locală a GAL-ului care vizează încurajarea transferului de cunoștințe și a inovării în agricultură, în silvicultură și în zonele rurale. Complementar POCU, măsurile GAL vizează crearea unei baze de cunoștințe în zonele rurale prin activități demonstrative și acțiuni de informare care nu presupun eliberarea unor diplome ANC la finalizarea perioadei de informare sau participare la vizite de studiu. O atenție deosebită va fi acordată corelării măsurilor din GAL destinate serviciilor sociale și incluziunii categoriilor defavorizate de populație, inclusiv minorității rrom, cu măsuri din POCU.
Program Operațional pentru Pescuit și Afaceri Maritime	Se constată o suprapunere teritorială parțială în elaborarea unei strategii specifice LEADER (GAL Ceahlău) și o strategie în domeniul pescuitului (strategia Asociației Grupul Local de Pescuit « Loștrița »). Teritoriul ce se suprapune în cele două strategii de dezvoltare locală plasate sub responsabilitatea comunității este format din localitățile: Tarcău, Bicăz, Ceahlău, Tașca, Bicazu Ardelean, Bicăz-Chei, Hangu, Poiana Teiului. Strategia de dezvoltare locală în domeniul pescuitului a fost depusă în cadrul POPAM 2014-2020, Prioritatea Uniunii nr.4 - « Creșterea gradului de ocupare a forței de muncă și sporirea coeziunii teritoriale ». Cele două strategii sunt complementare având în vedere că s-au identificat nevoi specifice similare, dar în domenii diferite: lipsa locurilor de muncă, atenuarea schimbărilor climatice, protecția mediului și adaptarea și promovarea inovării.

Fondul Social European (FSE)	FSE este principalul instrument prin care Europa susține crearea de locuri de muncă, ajută oamenii să obțină locuri de muncă mai bune și asigură oportunități profesionale mai echitabile pentru toți cetățenii UE. Prin măsurile propuse, SDL contribuie la crearea de locuri de muncă în teritoriul vizat, precum și menținerea celor existente.
Fondul European de Dezvoltare Regională (FEDR)	FEDR urmărește consolidarea coeziunii economice și sociale în cadrul Uniunii Europene prin corectarea dezechilibrelor existente între regiunile acesteia. FEDR își concentrează investițiile asupra mai multor domenii prioritare cheie: Inovare și cercetare; Agenda digitală; Sprijin pentru întreprinderile mici și mijlocii (IMM-uri); Economie cu emisii reduse de carbon. La fel ca și în cazul FEDR, beneficiarii eligibili ai măsurilor propuse prin SDL sunt și IMM-uri, cele două acționând complementar pentru sprijinirea întreprinderilor mici și mijlocii.
Fondul de Coeziune (FC)	Fondul de coeziune poate sprijini proiecte legate de energie și de transport, atât timp cât acestea aduc beneficii vizibile mediului înconjurător în ceea ce privește eficiența energetică, utilizarea surselor de energie regenerabilă, dezvoltarea transportului feroviar, susținerea intermodalității, consolidarea transportului public etc.
Programul Operațional Sectorial Creșterea Competitivității Economice (POS CCE)	POSCCE finanțează: extinderea capacității de producție; modernizarea întreprinderii; sprijin financiar pentru accesul instituțiilor publice și IMM-urilor la internet și servicii conexe, precum și pentru achiziționarea de hardware și software; extinderea și modernizarea rețelelor de transport, distribuție și furnizare a energiei electrice, gazelor naturale și petrolului, în scopul reducerii pierderilor. Prin măsurile propuse, SDL contribuie de asemenea la modernizarea întreprinderilor, cele două programe fiind complementare.
Programul Operațional Regional (POR)	POR 2014-2020 se adresează celor cinci provocări pentru creștere la nivel național, identificate în Acordul de Parteneriat: competitivitatea și dezvoltarea locală; populația și aspectele sociale; infrastructura; resursele; administrația și guvernarea. Activitățile și acțiunile propuse prin proiectele de dezvoltare a teritoriului GAL CEAHLĂU se vor implementa ținând cont de aceste principii ale dezvoltării locale, în complementaritatea cu activitățile din Programul Operațional Regional.

Implementarea SDL va demara după încheierea procesului de evaluare și verificare de către AM PNDR, respectiv încheierea contractelor de finanțare cu AFIR pentru măsura 19.4 Sprijin pentru cheltuieli de funcționare și animare și se va încheia la finele anului 2023.

În planul de acțiune s-a prevăzut lansarea cu prioritate a măsurilor de infrastructură socială și broadband, cu precizarea că în cazul neidentificării de beneficiari pentru proiecte ce vizează acțiuni în infrastructura socială, GAL-ul va putea aplica ca beneficiar direct.

Resursele financiare necesare pentru desfășurarea acțiunilor propuse vor fi alcătuite din:

- bugetul alocat costurilor de funcționare GAL - respectiv 694.809 euro (reprezentând 20% din valoarea totală alocată pe strategie, aferentă teritoriului și populației acoperite de parteneriat). Suma va putea fi majorată, cu respectarea procentului de 20% din valoarea obținută din bonusarea acordată pentru calitatea strategiei rezultată în urma procesului de evaluare și selecție realizată de AM PNDR.

- resurse externe: cotizațiile membrilor; donații, sponsorizări, resurse obținute de la bugetul de stat sau de la bugetele locale, alte venituri prevăzute de lege.

Resursele materiale necesare pentru desfășurarea acțiunilor propuse vor fi alcătuite din:

- Locația destinată desfășurării activităților necesare implementării S.D.L. și logistica aferentă;

Spațiul destinat activității GAL se află în sat Hangu, comuna Hangu, în cadrul Primăriei Comunei Hangu, conform contractului de comodat nr. 6583 /3/01.11.2010 în suprafață de 73,78 mp, ce are în componență spațiu birou echipă tehnică GAL și spațiu destinat întâlnirilor structurilor GAL (Adunarea Generală a membrilor GAL / Consiliul Director, Comitet selecție, etc) dotat corespunzător cu mobilier și echipamente de birotică: Birou calculator : 6 buc; Scaun ergonomic: 8 buc; Biblioraft 2 uși ; 5 buc; Biblioraft 4 uși : 2 buc; Biblioraft 1 ușă: 3; Scaune fixe: 25 buc; Masă 5 piese : 1 buc; Biblioraft fără uși : 2 buc ; Corp cu un sertar: 1 buc.

Echipamente de birotică : Calculator tip Desktop - 6 buc; Copiator multifuncțional - 1 buc; Laptop HP - 2 buc ; Videoproiector Hitachi CP - 1 buc; Ecran de proiecție cu trepied - 1 buc; Aparat foto Canon - 1 buc; Dispozitiv de distrugere a documentelor 1 buc; Tabla magnetica 1 buc; UPS Mustek PowerMust - 7 buc; Router D-Link - 1 buc. Toate echipamentele de mobilier și birotică au fost achiziționate prin sub-măsura 431.2 "Funcționarea Grupului de Acțiune Locală, dobândirea de competențe și animarea teritoriului" în perioada de programare 2007 - 2013 conform contractului de finanțare nr. C4312011012990705/30.12.2011

- Personal angajat - 6 persoane, cu atribuții și responsabilități în implementarea SDL descrise în Anexa 8: Atribuții corespunzătoare fiecărei funcții din cadrul echipei de implementare a SDL.

Menționăm că personalul implicat în implementare, va fi angajat în baza unui contract individual de muncă pe întreaga perioadă de implementare a SDL.

CAPITOLUL 8: DESCRIEREA PROCESULUI DE IMPLICARE A COMUNITATILOR LOCALE IN ELABORAREA STRATEGIEI

G.A.L. Ceahlău a implicat în procesul de elaborare a strategiei de dezvoltare locală aferentă perioadei de programare 2014-2020 întreaga comunitate locală, prin desfășurarea unor activități de animare și consultare la nivelul fiecărei unități administrativ-teritoriale membră a parteneriatului.

Aceste activități s-au desfășurat în cadrul proiectului depus de actualul parteneriat (conform Anexa 1) pe măsura 19.1 Sprijin pregătitor pentru elaborarea Strategiilor de Dezvoltare Locală, în conformitate cu Decizia de finanțare nr. D19100000011512900001/11.01.2016 semnată cu A.F.I.R.

Obiectivele specifice ale proiectului au vizat:

1. Identificarea nevoilor din teritoriu, a oportunităților de dezvoltare și stabilirea mecanismului de implicare activă a populației în dezvoltarea zonei, prin derularea unui proces de consultare realizat cu implicarea actorilor locali și organizațiilor din teritoriu.
2. Dezvoltarea unei viziuni comune și realizarea unui acord comun între actorii locali în vederea elaborării unei Strategii de Dezvoltare Locală în concordanță cu necesitățile identificate în teritoriu și cu principiile LEADER în perioada de programare 2014-2020.

Activitățile desfășurate în cadrul proiectului în vederea realizării obiectivelor propuse au vizat:

- 15 acțiuni de animare desfășurate în fiecare localitate din teritoriu GAL, la care au participat 385 persoane.

În cadrul acestor acțiuni s-a procedat la informarea publicului larg, cu privire la importanța realizării de parteneriate privat-publice și dezvoltarea acestora în vederea identificării nevoilor de dezvoltare a comunității prin abordarea participativă, de jos în sus a tuturor actorilor locali.

Informarea s-a realizat atât prin distribuirea de materiale publicitare, cât și prin purtarea de discuții directe cu membrii comunităților. În urma acestor discuții s-a realizat și o primă identificare a nevoilor din teritoriu și centralizarea unui număr de peste 150 de idei de proiecte și investiții, menționate în procesele-verbale aferente fiecărei activități și prezentate în **Anexa 6 - Documente justificative privind animarea.**

Informațiile adunate cu ocazia desfășurării activităților de animare/consultare au stat la baza discuțiilor ce s-au purtat în cadrul grupurilor de lucru. La nivelul teritoriului s-au organizat șase focus-grupuri (câte două întâlniri pentru fiecare grup de lucru), organizate pentru cinci UAT-uri situate în imediata vecinătate, care au totalizat un număr de 80 de participanți, reprezentanți ai mediului public și privat din comunele/orașul participante.

G.A.L. Ceahlău a pus la dispoziția participanților mape cu un conținut bogat de materiale ce au fost folosite ca documente de lucru pe parcursul celor 8 ore de desfășurare a focus-grupurilor. Scopul principal al grupurilor de lucru a fost elaborarea unei analize a problemelor în vederea reunirii diferitelor puncte de vedere și ajungerea la un acord cu privire la principalele nevoi, oportunități și priorități de dezvoltare ale comunității.

Detalierea discuțiilor purtate face obiectul proceselor-verbale întocmite în cadrul fiecărui grup de lucru anexate ca documente justificative în **Anexa 6 - Documente justificative privind animarea.**

Concluziile obținute în urma desfășurării celor șase focus-grupuri au constituit documente premergătoare ce au stat la baza elaborării strategiei de dezvoltare locală a microregiunii Ceahlău pentru perioada 2014-2020.

Intreaga activitate de animare/consultare a comunităților locale s-a desfășurat sub coordonarea membrilor aparatului tehnic al G.A.L. Ceahlău cu atribuții în acest sens.

Serviciul de elaborare a SDL GAL Ceahlău a fost externalizat către o entitate privată cu competențe specifice și a cuprins:

- procesul de planificare strategică în urma căruia se va realiza Strategia de dezvoltare locală a GAL Ceahlău încadrat în orizontul de timp alocat prin sesiunea de depunere a Strategiilor de Dezvoltare Locală (SDL), din cadrul Măsurii 19 Dezvoltarea locală LEADER;
- facilitarea procesului de consultare publică cu privire la Planul de Dezvoltare Locală, prin elaborarea unui chestionar de consultare a membrilor comunității și centralizarea acestora;
- elaborarea propriu-zisă a Strategiei de Dezvoltare Locală a microregiunii Ceahlău.

Membrii aparatului tehnic s-au implicat activ atât în procesul de animare și consultare, cât și în cel de elaborare a strategiei prin aplicarea chestionarelor la nivelul teritoriului și monitorizarea internă a proiectului derulat în cadrul măsurii 19.1 “Sprijin pregătitor pentru elaborarea Strategiilor de Dezvoltare Locală”.

În total, s-au aplicat 119 chestionare, aplicate UAT-urilor partenere și reprezentanților din diferite sectoare de activitate (persoane juridice, persoane fizice autorizate, societate civilă, instituții de învățământ, instituții de cult, fermieri etc.), conform modelelor anexate în **Anexa 6 - Documente justificative privind animarea.**

Pe baza informațiilor culese atât în activitatea de animare/consultare a membrilor comunității, cât și în cea de aplicare chestionare, s-a întocmit analiza SWOT prin care s-au identificat punctele tari/slabe, respectiv oportunitățile/amenințările, respectiv direcțiile prioritare de dezvoltare ale teritoriului GAL Ceahlău.

Centralizarea tuturor acestor informații a condus la stabilirea măsurilor relevante care răspund nevoilor identificate la nivelul GAL Ceahlău și care vor contribui la îndeplinirea obiectivelor, priorităților și, implicit, domeniilor de intervenție ale UE în materie de dezvoltare rurală.

Întreg procesul de animare și elaborare a strategiei de dezvoltare locală a Grupului de Acțiune Locală Ceahlău s-a desfășurat cu participarea activă a actorilor-cheie din teritoriu și cu asigurarea promovării egalității dintre bărbați și femei și a integrării de gen, cât și prevenirea oricărei discriminări pe criteriu de sex, origine rasială sau etnică, religie sau convingeri, handicap, vârstă sau orientare sexuală.

CAPITOLUL 9: ORGANIZAREA VIITORULUI G.A.L. - DESCRIEREA MECANISMELOR DE GESTIONARE, MONITORIZARE, EVALUARE ȘI CONTROL A STRATEGIEI

Grupul de Acțiune Locală Ceahlău este organizat și funcționează potrivit OG nr.26/2000 cu modificările și completările ulterioare, ca un parteneriat privat - public, ce are ca scop principal implementarea Strategiei de Dezvoltare Locală a Microregiunii Ceahlău din județul Neamț în cadrul Programului LEADER 2014-2020.

În vederea asigurării unui management performant al acțiunilor care vor fi întreprinse de G.A.L. Ceahlău pentru dezvoltarea microregiunii Ceahlău se impune elaborarea unor mecanisme de gestionare, monitorizare, evaluare și control în deplină concordanță cu obiectivele și conținutul S.D.L. și cu reglementările conținute de ghidul solicitantului pentru măsurile 19.2, 19.3, respectiv 19.4.

Principalele direcții de acțiune întreprinse vor fi: activități premergătoare depunerii și selectării proiectelor, depunerea, evaluarea (verificarea) și selectarea proiectelor depuse, monitorizarea, evaluarea și controlul proiectelor aprobate, evaluarea (verificarea cererilor de plată), funcționarea și animarea S.D.L..

În contextul celor prezentate, setul de dispoziții administrative care va reglementa funcționarea G.A.L. - ului va cuprinde:

- regulamentul de organizare și funcționare al G.A.L. (*ROF)
- descrierea posturilor (fișe de post)
- organigrama

Scopul stabilirii R.O.F. este acela de a stabili modul de organizare a structurilor asociației, precum și atribuțiile principale ale acestora, competențele, nivelurile de autoritate, decizie și control, modul de funcționare și relaționare internă și externă a G.A.L., responsabilitățile diferitelor organe interne și ale membrilor G.A.L..

Conținutul ROF va fi în deplină concordanță cu prevederile actelor constitutive ale G.A.L. și cu descrierile din secțiunile referitoare la parteneriatul decizional și cu întreaga documentație a S.D.L., între acestea trebuind să existe o coerență perfectă.

Structura organizatorică a G.A.L. Ceahlău cuprinde: Adunarea Generală; Consiliul Director; Cenzorul; Comitetul de Selecție al proiectelor; Comisia de soluționare a contestațiilor și Aparatul administrativ format din 6 persoane.

Adunarea Generală reprezintă organul de conducere al asociației și are următoarele atribuții: aprobarea strategiei și obiectivelor generale ale asociației; aprobă bugetul de venituri și cheltuieli al asociației și bilanțul contabil; alege și revocă membrii Consiliului Director, cenzorul (sau după caz a membrilor comisiei de cenzori); decide primirea de noi membri și excluderea unor membri; aprobă propunerile de modificări ale actului constitutiv și ale statutului; hotărăște înființarea de filiale, sucursale, puncte de lucru; aproba dizolvarea și lichidarea asociației precum și stabilirea bunurilor rămase după lichidare; stabilește cuantumul taxei de înscriere, precum și a cotizației anuale datorată de către membrii asociației pe baza propunerilor Consiliului director; orice alte atribuții prevăzute de lege sau de statut.

Consiliul Director reprezintă structura restrânsă de decizie a asociației, format dintr-un număr de 7 membri: președinte, vicepreședinte, secretar și membrii aleși, în care ponderea membrilor care provin din sectorul privat este de peste 50%.

Consiliul Director are următoarele atribuții: programează gestionarea administrativă, economică și financiară a asociației, în conformitate cu obiectivele asociației; prezintă Adunării Generale raportul de activitate pe perioada anterioară, executarea bugetului de

venituri și cheltuieli, bilanțul contabil, proiectul bugetului de venituri și cheltuieli și proiectele asociației; aprobă încheierea de acte juridice în numele și pe seama asociației de către președintele G.A.L.; aprobă organigrama și politica de personal a asociației, regulamentul de organizare și funcționare propriu; alege și revocă pe membrii Comitetului de selecție și membrii Comisiei de soluționare a contestațiilor; analizează oportunitatea lansării apelurilor de selecție pentru proiecte; aproba deciziile Comitetului de selecție al proiectelor înainte publicării acestora; aprobă propunerile aparatului administrativ reprezentat prin managerul de proiect referitoare la proiectele care vor fi puse în aplicare de către G.A.L.; aprobă investițiile ce se vor realiza la sediul G.A.L. sau la punctele de lucru; convoacă și organizează desfășurarea Adunării Generale; menține contactul și comunică cu alte organizații interne și internaționale; aprobă Regulamentul de organizare și funcționare al Comitetului de selecție precum și a celui de soluționare al contestațiilor; îndeplinește orice alte atribuții prevazute în statut sau stabilite de Adunarea Generală. Președintele asociației este și președintele Consiliului Director.

Cenzorul/Comisia de cenzori are următoarele atribuții: verifică modul în care este administrat patrimoniul asociației; verifică gestiunea asociației, consemnând constatările într-un registru de procese- verbale; întocmește pe baza verificării efectuate și prezintă Adunării Generale, rapoarte asupra activității sale și asupra gestiunii asociației; participă la ședințele Consiliului director fără drept de vot; îndeplinește orice atribuții stabilite de Adunarea Generală și Consiliul director.

Comitetul de Selecție al proiectelor are ca principală atribuție selectarea proiectelor depuse la G.A.L. Ceahlău. Organizarea și funcționarea Comitetului de selecție se face pe baza regulamentului propriu, aprobat de Adunarea Generală a membrilor. Componenta Comitetului de Selecție va fi aprobată de către Consiliul Director, fiind alcătuită din 7 membri permanenți și 7 membri supleanți.

La nivelul luării deciziilor, partenerii economici și sociali, precum și alți reprezentanți ai societății civile, vor reprezenta mai mult de 51% din parteneriatul local, iar organizațiile ce provin din orașe partenere în G.A.L., consilii județene, nu vor depăși 25%. Dacă unul din proiectele depuse pentru selectare, aparține unuia din membrii comitetului, în această situație persoana (organizația) în cauză, nu va avea drept de vot și nu va participa la întâlnirea comitetului respectiv, fiind înlocuita de către unul din membrii supleanți.

Comisia de soluționare a contestațiilor are ca atribuție principală rezolvarea contestațiilor depuse de către aplicanții nemulțumiți de rezultatul evaluării. Organizarea și funcționarea Comisiei de soluționare a contestațiilor se va face pe baza regulamentului propriu, aprobat de Adunarea Generală a membrilor și va fi alcătuită din 7 membri permanenți și 7 membri supleanți, respectând aceleași condiții ca și comitetul de selecție în ceea ce privește luarea deciziilor.

Aceasta se va întruni ori de câte ori se va impune acțiunea de rezolvare a contestațiilor.

Regulamentul propriu al comitetului de selecție, respectiv cel al comisiei de soluționare a contestațiilor, va conține dispoziții și reguli cu privire la procedura de selecție a proiectelor în mod transparent și nediscriminatoriu, în conformitate cu procedurile de evaluare ce se vor stabili ulterior și criteriile de selecție aferente fiecărei măsuri.

Aparatul administrativ prezintă structura executivă a asociației care se va implica în mod direct în implementarea S.D.L. și identificării și atragerii de finanțari nerabursabile în vederea dezvoltării economico-sociale ale microregiunii Ceahlău, utilizând resurse umane proprii, angajate în baza unor contracte individuale de muncă.

Aparatul administrativ sau echipa de implementare a S.D.L. va avea următoarele atribuții în cadrul implementării S.D.L., care vor fi personalizate, în funcție de expertiza și responsabilități, în fișele de post aferente fiecărui angajat:

- Activități de animare a S.D.L. (promovare și informare) cu privire la măsurile prevăzute, valoarea fondurilor publice alocate, calendar estimativ de lansări sesiuni de depunere proiecte, rezultate , etc.
 - Stabilirea necesarului de instruire a membrilor echipei de implementare și a actorilor locali în vederea consolidării capacității acestora de a implementa operațiunile prevăzute în S.D.L., precum și de management al proiectelor în cadrul măsurilor 19.2, 19.3 și 19.4
 - Activități pregătitoare depunerii și selectării proiectelor
 - Depunerea, verificarea și selectarea proiectelor
 - Monitorizarea, evaluarea și controlul proiectelor depuse
 - Verificarea dpdv al conformității a cererilor de plată
 - Evaluarea periodică a S.D.L.
 - Activități aferente managementului de proiect în cadrul măsurii 19.4 - Funcționarea G.A.L., respectiv, 19.3 Pregătirea și implementarea activităților de cooperare
- Descrierea atribuțiilor pentru fiecare post stabilită în cadrul aparatului tehnic este detaliată în **Anexa 8 - Fișe de post**.

Componența aparatului tehnic:

a) 1 Manager - ce va coordona activitatea G.A.L. atât sub aspect organizatoric cât și al respectării procedurilor de lucru;

b) 5 Experti implementare - ce vor avea atribuții în managementul de proiect, evaluarea și monitorizarea proiectelor, evaluarea cererilor de plată aferente proiectelor în implementare, animarea teritoriului;

În vederea efectuării activităților de contabilitate și audit se va apela la experți externi, acestea fiind externalizate.

Organigrama G.A.L. de funcționare se prezintă astfel:

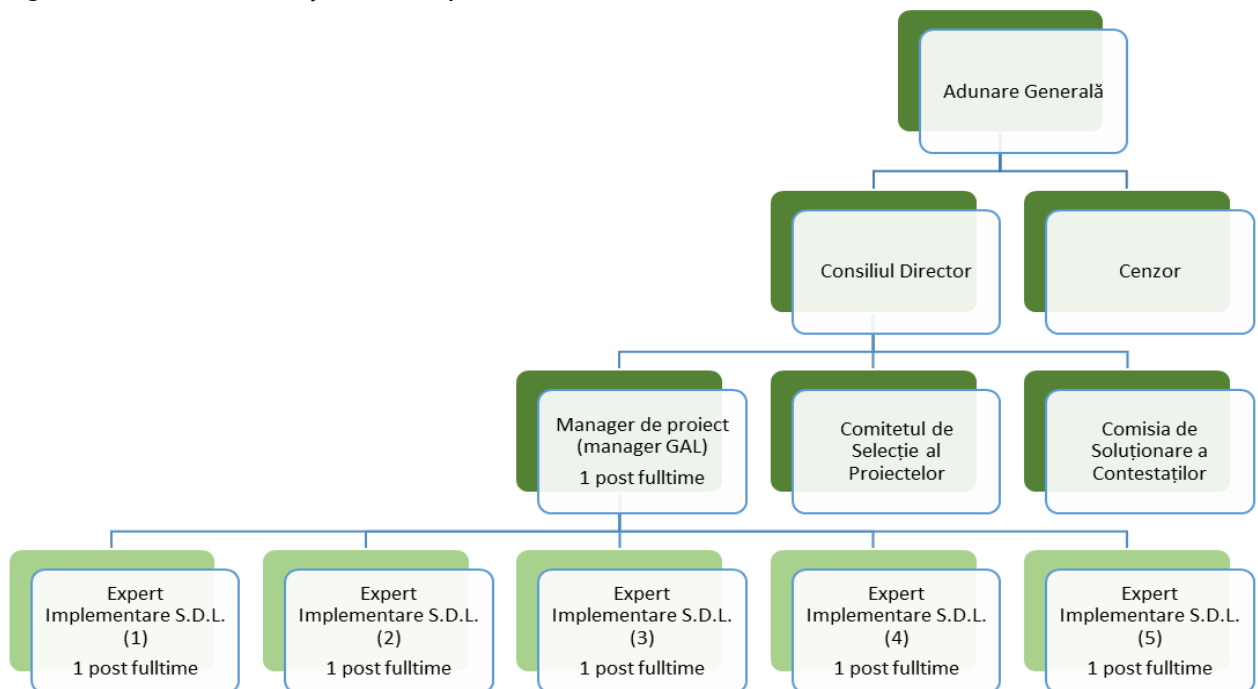

În R.O.F. se vor mai stipula proceduri cu privire la:

1. Selecția proiectelor

Conform priorităților descrise în strategie, G.A.L. Ceahlău va pregăti și lansa apeluri de selecție a proiectelor, pe plan local, cu minim 30 de zile calendaristice înainte de data limita de depunere a proiectelor și va întreprinde toate demersurile necesare pentru a asigura transparența procesului de selecție, folosind mijloacele de informare mass-media.

2. Evaluarea și verificarea proiectelor

Evaluarea va fi o activitate bine structurată pe o baza bine stabilită și va presupune elaborarea unui set de indicatori și a unei metodologii de evaluare descrisă la capitolul 11.

3. Verificarea cererilor de plată depuse de beneficiari pe parcursul implementării proiectelor

Compartimentul administrativ va avea atribuții de verificare a conformității cererilor de plată în baza procedurii de verificare ce va conține descrieri detaliate a etapelor care trebuie parcurse în cadrul procesului de verificare.

Personalul care a avut atribuții privind funcția de verificare a cererilor și contractelor de finanțare nu va avea voie să aibă atribuții privind funcția de verificare a dosarelor cererilor de plată pentru proiectele respective. Managerul va verifica în momentul repartizării dosarelor cererilor de plată ca experții implicați în verificarea dosarelor cererilor de plată nu au fost implicați în verificarea cererilor de finanțare.

De asemenea, managerul va fi direct responsabil de respectarea prevederilor procedurale în ceea ce privește depunerea de către beneficiari a Dosarelor cererilor de plată conform Declarației de eșalonare și Contractului de finanțare/ Actelor adiționale.

Verificarea se va realiza în baza prevederilor procedurale și formularelor aferente măsurii în care se încadrează scopul proiectului finanțat, conform codului contractului de finanțare/ deciziei de finanțare.

4. Monitorizare, evaluare și control a strategiei

Monitorizarea va asigura o vizualizare riguroasă și transparentă a modului în care are loc gestionarea financiară a implementării S.D.L..

În acest context, se are în vedere :

- organizarea unei metodologii de colectare sistematică a datelor privind acțiunile desfășurate în procesul de implementare a S.D.L.

- structurarea datelor care să faciliteze verificarea indicatorilor preconizați în cadrul S.D.L.

Prin mecanismul de monitorizare se va mijloci raportarea la timp a Autorității de Management cu privire la realizările și rezultatele acțiunilor întreprinse în cadrul implementării măsurilor 19.2, 19.3, 19.4.

Informațiile necesare monitorizării gestiunii financiare de implementare S.D.L. se vor colecta din:

- Ghidurile solicitantului sub incidența căroră se află măsurile rezultate pe baza identificării priorităților de dezvoltare. Aceste documente vor conține informațiile necesare calculării indicatorilor financiari, de realizare și rezultat necesari monitorizării și evaluării măsurilor din S.D.L.
- Cererile de finanțare depuse de beneficiari
- Rapoarte de activitate inițiale, intermediare și finale în cadrul funcționării G.A.L.
- Cererile de plată depuse de beneficiari la G.A.L. și ale G.A.L. ce vor fi depuse la AFIR
- Date colectate cu ocazia vizitelor efectuate în teren la beneficiari

Pentru asigurarea transparenței, toate structurile de conducere ale G.A.L. vor avea acces permanent la aceste date prin întâlnirile organizate în vederea prezentării stadiului de

implementare a S.D.L., rezultatele obținute, sumele contractate sau rămase de contractat, sume absorbite de către beneficiari.

De asemenea, se va asigura o comunicare permanentă cu AFIR și AMPNDR privind realizările și rezultatele obținute.

Pe parcursul implementării S.D.L. se va realiza și o monitorizare a implementării proiectelor de către angajații G.A.L., în cadrul căreia se vor analiza progresele și riscurile apărute pe parcursul perioadei de implementare a proiectelor.

În acest context, se va verifica progresul fizic al proiectelor aflate în stadiul de implementare și verifica datele din rapoartele intermediare și finale ale beneficiarilor în vederea realizării indicatorilor și obiectivelor prevăzute în strategia de dezvoltare locală și vor prevedea măsuri de eliminare a riscurilor aparute.

G.A.L. Ceahlău va elabora un Plan de Evaluare a S.D.L. în care se va descrie modalitatea prin care se va realiza evaluarea S.D.L..

La nivelul fiecărui an de implementare, datele colectate pe parcursul implementării vor fi agregate spre a se putea urmări sintetic progresul înregistrat în implementare, atât sub raport financiar, cât și sub aspectul activităților realizate.

Competența pentru realizarea evaluării periodice va fi în sarcina compartimentului administrativ.

Totalitatea acțiunilor întreprinse de aparatul decizional și executiv ale asociației va fi alimentată, ca flux informațional de rapoartele cenzorului, Comitetului de Selecție al Proiectelor, compartimentului administrativ și rapoartele Consiliului Director. Conținutul rapoartelor va reflecta totalitatea acțiunilor întreprinse de personalul de decizie și execuție al G.A.L.-ului, de maniera documentată.

Tipurile de rapoarte folosite vor fi: raport al cenzorului privind activitatea financiară și rezultatele înregistrate pe parcursul unui an calendaristic; **raport inițial** de activitate - prezentat la începutul fiecărui an calendaristic și cuprinde activitatea ce se va desfășura pe o perioadă de un an; **raport de progres**- prezentat semestrial ce cuprinde activitatea de ansamblu și detaliu în implementarea planului de animare și informare, în funcție de stadiul implementării proiectelor; raport intermediar și raport final de activitate ; raport intermediar și final de selecție a proiectelor.

CAPITOLUL 10: PLANUL DE FINANȚARE

Suma publică totală alocată pe Strategia de Dezvoltare a teritoriului GAL Ceahlău va fi constituită din:

- A - Valoarea aferentă teritoriului și populației acoperite de parteneriat. Aceasta se stabilește proporțional cu populația acoperită de fiecare parteneriat, în valoare de 19,84 euro/locuitor și cu teritoriul acoperit, în valoare de 985,37 euro/km², ponderea celor două criterii în calcularea bugetului SDL fiind egală, respectiv 50% populația și 50% teritoriul.
- B - Valoarea rezultată în urma acordării unităților de bonusare în funcție de nivelul de calitate obținut în urma procesului de evaluare și selecție. Nivelul de calitate se va stabili în funcție de punctajul obținut la Principiul de selecție nr. 4, menționat în ghidul solicitantului pentru participarea la selecția Strategiilor de Dezvoltare Locală.

În cadrul acestui capitol s-a prezentat pe lângă algoritmul de calcul a sumei publice alocate pe SDL, conform componentei A, și modul cum această sumă a fost distribuită pe cele 10 măsuri propuse în corelare cu nevoia identificată în analiza SWOT și obiectivele SDL.

Teritoriul GAL Ceahlău, așa cum s-a prezentat și în capitolul 1 - Analiza diagnostic, acoperă o suprafață de 2.285,8 km² și o populație de 61.577 locuitori, potrivit Recensământului Populației și al Locuințelor din anul 2011.

Astfel, suma publică disponibilă pentru componenta A rezultată va fi:

$$(19,84 * 61.577) + (985,37 * 2.285,8) = 3.474.046 \text{ (euro)}$$

Din această sumă publică, 80% (2.779.237 euro) va fi alocată realizării proiectelor conform fișelor de măsuri prezentate la capitolul 5, iar 20% (694.809 euro) va fi alocată costurilor de funcționare ale GAL și animare SDL (conform **Anexa 4 - Plan de finanțare**)

Alocarea pe priorități, măsuri a sumei publice totale de 2.779.237 euro, s-a realizat respectând proporția nevoilor de dezvoltare identificate în urma realizării analizei SWOT și analizei chestionarelor aplicate în teritoriu.

Astfel, din analiza chestionarelor au rezultat următoarele ponderi în funcție de direcțiile de dezvoltare identificate:

Direcții de dezvoltare rezultate în urma aplicării chestionarelor și acțiunilor de animare/consultare	Pondere
Dezvoltarea economică și socială echilibrată și durabilă a teritoriului LEADER din GAL CEHLĂU	48,05 %
Creșterea competitivității exploatațiilor agricole de pe teritoriul LEADER al GAL Ceahlău prin:	13,24 %
Asigurarea gestionării durabile a resurselor naturale și combaterea schimbărilor climatice de pe teritoriul LEADR al GAL Ceahlău	18,71 %

Formatat: Font: Trebuchet MS, 11 pt

CAPITOLUL 11: PROCEDURA DE EVALUARE ȘI SELECȚIE A PROIECTELOR ÎN CADRUL SDL

G.A.L. Ceahlău își va elabora un Regulament de organizare și funcționare al procesului de selecție și al procesului de verificare a contestațiilor pentru proiectele aferente măsurilor din Strategia de Dezvoltare Locală.

Acest Regulament va fi aprobat de către Adunarea Generală a G.A.L./Consiliul Director al G.A.L., iar pentru transparență va fi postat pe pagina de web a G.A.L. www.gal-ceahlau.ro.

Conform priorităților descrise în strategie, G.A.L. Ceahlău va lansa apeluri de selecție a proiectelor, pe plan local, cu minim 30 de zile calendaristice înainte de data limită de depunere a proiectelor și va trebui să întreprindă toate demersurile necesare pentru a asigura transparența procesului de selecție, folosind mijloacele de informare mass-media.

Comitetul de Selecție reprezintă parteneriatul decizional, în cadrul măsurii de implementare a strategiei G.A.L. Ceahlău cu responsabilități privind selectarea pentru finanțare a proiectelor depuse la G.A.L. Ceahlău, în conformitate cu procedura de selecție a G.A.L. Ceahlău. Comisia de Soluționare a Contestațiilor reprezintă organismul tehnic cu responsabilități privind soluționarea contestațiilor și va fi compusă din alte persoane față de cele care fac parte din Comitetul de Selecție.

Lucrările Comitetului de Selecție și ale Comisiei de Contestații se desfășoară pe întreaga perioadă de implementare a proiectelor din cadrul G.A.L. Ceahlău și au ca scop luarea deciziilor privind admiterea, amânarea sau respingerea proiectelor, în conformitate cu procedurile de lucru stabilite pentru implementarea Strategiei de Dezvoltare Locală a G.A.L. Ceahlău.

Componența Comitetului de Selecție va fi aprobată de către Adunarea Generală a G.A.L. Ceahlău /Consiliul Director, fiind alcătuită din 7 membri permanenți și 7 membri supleanți. În situația în care persoana desemnată în Comitetul de Selecție nu poate participa, din motive obiective, la lucrările unei sesiuni de selecție, înlocuirea acesteia se face prin convocarea supleantului care va prelua atribuțiile titularului. În ceea ce privește componența Comisiei de soluționare a Contestațiilor, aceasta va fi stabilită prin Regulamentul de organizare și funcționare a procesului de selecție și al procesului de verificare a contestațiilor pentru proiectele aferente măsurilor din Strategia de Dezvoltare Locală și va avea minim 7 membri permanenți și 7 membri supleanți.

PARTENERI PUBLICI 28,57 %			
Nr.crt.	Partener	Funcția în CS	Tip/Observații
1	UAT BICAZ	MEMBRU	Administrație publică locală
2	UAT HANGU	MEMBRU	Administrație publică locală
3	UAT FARCAȘA	MEMBRU SUPLEANT	Administrație publică locală
2	UAT PIPIRIG	MEMBRU SUPLEANT	Administrație publică locală
PARTENERI PRIVAȚI 28,57 %			
Nr.crt.	Partener	Funcția în CS	Tip/Observații
1	S.C. FAGUL PRODIMPEX S.RL	MEMBRU	IMM
2	S.C. NIȚĂ CONSTRUCT S.R.L.	MEMBRU	IMM
3	S.C. GRUP LP PROD S.R.L.	MEMBRU SUPLEANT	IMM
4	S.C. VIVA GRIN S.R.L.	MEMBRU SUPLEANT	IMM
SOCIETATEA CIVILA 42,86%			
1	ASOCIAȚIA CRESCĂTORILOR DE	MEMBRU	

	TAURINE STĂNIȘOARA PIPIRIG		
2	ASOCIAȚIA CRESCĂTORILOR DE TAURINE VALEA BORCUTULUI	MEMBRU	
3	ASOCIAȚIA BIOPULS	MEMBRU	
4	ASOCIAȚIA PENTRU INCLUZIUNE SOCIALĂ APIS NEAMT	MEMBRU SUPLEANT	
5	ASOCIAȚIA CRESCĂTORILOR DE ANIMALE CHEILE BICAZULUI	MEMBRU SUPLEANT	
6	ASOCIAȚIA CRESCĂTORILOR DE TAURINE VALEA SABASEI	MEMBRU SUPLEANT	

Selectia proiectelor depuse spre finanțare va urma o procedură transparentă și bine documentată, adecvată specificului local care este în conformitate cu obiectivele prevăzute în S.D.L., respectând prevederile art. 49 al Reg. (UE) nr. 1305/2013 .

Potențialul beneficiar va depune proiectul la secretariatul G.A.L., sub formă de Cerere de Finanțare. Formularul Cererii de Finanțare va fi adaptat în funcție de măsurile prevăzute în S.D.L..

G.A.L. stabilește criteriile de selecție care permit ierarhizarea cererilor de finanțare astfel încât sprijinul financiar să fie canalizat către proiectele care corespund cât mai mult cerințelor stabilite în S.D.L. În urma evaluării proiectului de către angajații G.A.L. ,se va obține un punctaj aferent măsurii respective. Comitetul de Selecție G.A.L. va verifica conformitatea proiectului și respectarea criteriilor de eligibilitate în conformitate cu cerințele impuse pentru fiecare măsură din S.D.L..

Selecția proiectelor se va face în prezența membrilor Comitetului de Selecție, respectându-se regula „dublului cvorum”. Selecția se face în ordinea descrescătoare a punctajului de selecție. În cazul proiectelor cu același punctaj, departajarea acestora se face în funcție de valoarea eligibilă a proiectului, în limita valorii totale a apelului de selecție.

După selecție, Comitetul de Selecție va întocmi un Raport de Selecție Intermediar ce va cuprinde proiectele retrase, neeligibile, eligibile neselectate și eligibile selectate, iar pentru proiectele eligibile punctajul obținut pentru fiecare criteriu de selecție.

În cazul în care beneficiarii vor fi nemulțumiți de rezultatul evaluării, vor avea posibilitatea depunerii unei contestații. Acestea vor putea fi depuse la sediu G.A.L. după publicarea raportului de selecție, în timp de 5 zile lucrătoare de la primirea notificării din partea GAL Ceahlău.

Analizarea contestațiilor se va realiza de către **Comisia de Soluționare a Contestațiilor** a G.A.L. Ceahlău conform procedurii de evaluare care a stat la baza evaluării și scorării proiectului în cauză.

Comisia de soluționare a contestațiilor va fi alcătuită din 7 membri permanenți și 7 membri supleanți, respectând aceleași condiții ca și comitetul de selecție în ceea ce privește luarea deciziilor.

Dupa realizarea reverificării, se va întocmi un raport privind analiza contestației și soluția propusă în urma reevaluării elementelor contestate.

Termenul de analizare a tuturor contestațiilor depuse va fi de maxim 10 zile lucrătoare de la depunerea contestației și include și notificarea solicitantului

CAPITOLUL 12: DESCRIEREA MECANISMELOR DE EVITARE A POSIBILELOR CONFLICTE DE INTERESE CONFORM LEGISLAȚIEI NAȚIONALE

Pentru a menține o relație legitimă, toți angajații/membrii Grupului de Acțiune Locală Ceahlău vor acționa în conformitate cu prevederile din legislația națională privind evitarea conflictului de interese în cadrul activității profesionale desfășurate și își vor orienta conduita profesională exclusiv către binele general al organizației din care fac parte, precum și al beneficiarilor și altor instituții cu care colaborează.

Obiectivul unei politici adecvate privind conflictul de interese este acela de a susține corectitudinea deciziilor administrative oficiale luate pe parcursul implementării S.D.L. și de a asigura încrederea beneficiarilor și partenerilor în corectitudinea angajaților și membrilor GAL, respectiv corectitudinea deciziilor luate.

Un *conflict de interese* implică un conflict între datoria față de public și interesele personale ale unui angajat/membru GAL, în care acesta are interese în calitatea sa de persoană privată, care ar putea influența necorespunzător îndeplinirea obligațiilor și responsabilităților oficiale. În aceasta definiție, „interesul personal” nu se limitează la interesele financiare sau pecuniare sau la acele interese care generează un beneficiu personal direct pentru un angajat/membru GAL, ci se poate referi la o activitate care altfel poate fi legitimă în calitate de persoană privată, la afiliații și asocieri personale și la interese de familie, dacă aceste interese pot fi considerate în mod plauzibil ca putând influența necorespunzător modul de îndeplinire al sarcinilor.

În acest context, toți participanții la procedurile de evaluare proiecte, selecție proiecte și soluționare a contestațiilor, desfășurare proceduri de achiziție în vederea atribuirii contractelor furnizare/servicii, alte activități, se obligă să ia toate măsurile în vederea respectării regulilor pentru evitarea conflictului de interese, conform următoarelor prevederi legislative:

- articolul 57 din Regulamentul nr. 966/2012 al Parlamentului European și al Consiliului din 25 octombrie 2012 privind normele financiare aplicabile bugetului general al Uniunii;
- OUG 66/2011 privind prevenirea, constatarea și sancționarea neregulilor apărute în obținerea și utilizarea fondurilor europene și/sau a fondurilor publice naționale aferente acestora, cu modificările și completările ulterioare.

De asemenea, pentru garantarea transparenței în procesul decizional și pentru a evita orice potențial conflict de interese se va avea în vedere respectarea următoarelor aspecte pe parcursul implementării SDL:

- persoana care face parte din structurile de verificare a proiectelor, care este angajată în orice fel de relație profesională sau personală cu promotorul de proiect sau are interese profesionale sau personale în proiect, poate depune proiecte, cu obligația de a prezenta o declarație în scris în care să explice natura relației/interesul respectiv și nu poate participa la procesul de selecție a proiectelor;
- persoana care a avut atribuții privind funcția de verificare a cererilor și contractelor de finanțare nu va avea atribuții privind funcția de verificare a dosarelor cererilor de plată pentru proiectele respective.